

DOF: 26/12/2017

ACUERDO número 21/12/17 por el que se emiten las Reglas de Operación del Programa Escuelas de Tiempo Completo para el ejercicio fiscal 2018.

Al margen un sello con el Escudo Nacional, que dice: Estados Unidos Mexicanos.- Secretaría de Educación Pública.

OTTO RENÉ GRANADOS ROLDÁN, Secretario de Educación Pública, con fundamento en los artículos 3o. de la Constitución Política de los Estados Unidos Mexicanos; 38 de la Ley Orgánica de la Administración Pública Federal; 1 y 77 de la Ley Federal de Presupuesto y Responsabilidad Hacendaria; 1, 3, fracciones XXI, XXII y antepenúltimo y penúltimo párrafos, 15, fracción V, 27, 28, 29, 38 y Anexos 18, 19, 26, 27 y 40 del Presupuesto de Egresos de la Federación para el ejercicio fiscal 2018; 176 del Reglamento de la Ley Federal de Presupuesto y Responsabilidad Hacendaria; 1, 4 y 5 del Reglamento Interior de la Secretaría de Educación Pública, y

CONSIDERANDO

Que el artículo 77 de la Ley Federal de Presupuesto y Responsabilidad Hacendaria dispone que con el objeto de asegurar que la administración de los recursos públicos federales se realice con base en criterios de legalidad, honestidad, eficiencia, eficacia, economía, racionalidad, austeridad, transparencia, control, rendición de cuentas y equidad de género, la Cámara de Diputados en el Presupuesto de Egresos señalará los programas a través de los cuales se otorguen subsidios y aquellos programas que deberán sujetarse a Reglas de Operación, así como los criterios generales aplicables a las mismas;

Que asimismo, el referido precepto prevé que las dependencias y las entidades, a través de sus respectivas dependencias coordinadoras de sector, serán responsables de emitir las Reglas de Operación respecto de los programas que inicien su operación en el ejercicio fiscal siguiente previa autorización presupuestaria de la Secretaría de Hacienda y Crédito Público y dictamen de la Comisión Federal de Mejora Regulatoria;

Que el Presupuesto de Egresos de la Federación para el ejercicio fiscal 2018 establece en sus artículos 3, fracción XXI y 28 que los programas que deberán sujetarse a Reglas de Operación son aquéllos señalados en su Anexo 26;

Que las Reglas de Operación a que se refiere el presente Acuerdo cuentan con la autorización presupuestaria de la Secretaría de Hacienda y Crédito Público y con el dictamen de la Comisión Federal de Mejora Regulatoria, y

Que en cumplimiento de lo anterior, he tenido a bien expedir el siguiente:

ACUERDO NÚMERO 21/12/17 POR EL QUE SE EMITEN LAS REGLAS DE OPERACIÓN DEL PROGRAMA ESCUELAS DE TIEMPO COMPLETO PARA EL EJERCICIO FISCAL 2018

ÚNICO.- Se emiten las Reglas de Operación del Programa Escuelas de Tiempo Completo para el ejercicio fiscal 2018, las cuales se detallan en el anexo del presente Acuerdo.

TRANSITORIO

ÚNICO.- El presente Acuerdo entrará en vigor el 1 de enero de 2018.

Ciudad de México, a 15 de diciembre de 2017.- El Secretario de Educación Pública, **Otto René Granados Roldán**.- Rúbrica.

REGLAS DE OPERACIÓN DEL PROGRAMA ESCUELAS DE TIEMPO COMPLETO PARA EL EJERCICIO FISCAL 2018

ÍNDICE

GLOSARIO

1. INTRODUCCIÓN
2. OBJETIVOS
 - 2.1. General
 - 2.2. Específicos
3. LINEAMIENTOS
 - 3.1. Cobertura
 - 3.2. Población objetivo
 - 3.3. Beneficiarios
 - 3.3.1. Requisitos
 - 3.3.2. Procedimiento de selección
 - 3.4. Características de los apoyos (tipo y monto)
 - 3.4.1. Devengo, aplicación y reintegro de los recursos
 - 3.4.1.1. Devengos
 - 3.4.1.2. Aplicación
 - 3.4.1.3. Reintegros

- 3.5. Derechos, obligaciones y causas de incumplimiento, suspensión, cancelación o reintegro de los recursos
- 3.6. Participantes
 - 3.6.1. Instancia(s) ejecutora(s)
 - 3.6.2. Instancia(s) normativa(s)
- 3.7. Coordinación institucional
- 4. OPERACIÓN
 - 4.1. Procesos
 - 4.2. Ejecución
 - 4.2.1. Avances físicos y financieros
 - 4.2.2. Acta de entrega-recepción
 - 4.2.3. Cierre de ejercicio
- 5. AUDITORÍA, CONTROL Y SEGUIMIENTO
- 6. EVALUACIÓN
 - 6.1. Interna
 - 6.2. Externa
- 7. TRANSPARENCIA
 - 7.1. Difusión
 - 7.2. Contraloría Social
- 8. QUEJAS Y DENUNCIAS

ANEXOS

- Anexo 1. Carta Compromiso Única;
- Anexo 2. Convenio y Lineamientos Internos de Coordinación para el Desarrollo de los Programas;
- Anexo 3. Carta Meta de Escuelas de Tiempo Completo;
- Anexo 4. Carta Compromiso de la Escuela;
- Anexo 5. Diagrama de Flujo;
- Anexo 6. Formato: Avance Trimestral Físico Presupuestario, y;
- Anexo 7. Base de datos de las escuelas públicas participantes en el Programa Escuelas de Tiempo Completo.

GLOSARIO

Para efectos de las presentes Reglas de Operación, se entenderá por:

AEFCM.- Autoridad Educativa Federal en la Ciudad de México, Órgano Administrativo Desconcentrado del Ramo 25 "Previsiones y Aportaciones para los Sistemas de Educación Básica, Normal, Tecnológica y de Adultos", con autonomía técnica y de gestión, que tiene por objeto prestar los servicios de educación inicial, básica -incluyendo la indígena-, especial, así como la normal y demás para la formación de maestras/os de educación básica en el ámbito de la Ciudad de México.

AEL.- Autoridad Educativa Local, a la/el Titular de la Secretaría de Educación o dependencia o entidad homóloga en cada uno de los Estados de la Federación, que cuente con atribuciones para el desempeño de la función social educativa. Para efectos de las presentes Reglas de Operación, quedará incluida la AEFCM.

Alumna/o.- Es la/el niña, niño, adolescente o joven en edad de cursar la Educación Básica, matriculado/a en cualquier grado de los diversos niveles, tipos y servicios educativos que se brindan como parte del Sistema Educativo Nacional.

Alumnado.- Conjunto de alumnas/os.

ASF.- Auditoría Superior de la Federación.

Asistencia Técnica del Programa.- Conjunto de apoyos, asesoría y acompañamiento que la DGDGE ofrece a la AEL para el desarrollo del Programa Escuelas de Tiempo Completo. Asimismo la AEL será la responsable de brindar asistencia técnica al personal docente, directivo y de supervisión escolar para mejorar la práctica profesional y la eficacia de las escuelas públicas de educación básica participantes.

Autonomía de Gestión Escolar.- La capacidad de la Escuela Pública de Educación Básica para tomar decisiones orientadas a mejorar la calidad del servicio educativo que ofrece, centrando su actividad en el logro de aprendizajes del alumnado que atiende, genera las condiciones que den lugar a que todas/os y cada una/o de sus alumnas/os hagan efectivo el derecho a la educación, garantizado por el artículo 3o. de la Constitución Política de los Estados Unidos Mexicanos y la Ley General de Educación, de forma tal que todas las personas alcancen los beneficios educativos que les permitan incorporarse a la sociedad como ciudadanas/os plenas/os.

Avance físico presupuestario.- Es aquel documento que realizan las AEL, en donde informa de manera trimestral a la Instancia normativa el avance del ejercicio presupuestario, detallando la aplicación del recurso ministrado y ejercido, así como el cumplimiento de las acciones comprometidas.

Carta Compromiso de la Escuela.- Documento mediante el cual la escuela pública de educación básica expresa a la AEL la voluntad de participar en el Programa Escuelas de Tiempo Completo para el ejercicio fiscal 2018, a cargo de la Secretaría de Educación Pública del Gobierno Federal, así como el compromiso para realizar las acciones correspondientes sujetándose a los términos y condiciones establecidos en las presentes Reglas de Operación.

Carta Compromiso Única.- Documento dirigido a la/el Titular de la Subsecretaría de Educación Básica de la Secretaría de Educación Pública del Gobierno Federal, mediante el cual la/el Titular de la AEL, expresa su voluntad de participar en el Programa Escuelas de Tiempo Completo, así como el compromiso para realizar las acciones correspondientes sujetándose a los términos y condiciones establecidos en las presentes Reglas de Operación.

Carta Meta de Escuelas de Tiempo Completo.- Documento dirigido a la/el Titular de la Dirección General de Desarrollo de la Gestión Educativa, mediante el cual la/el titular de la AEL ratifica la voluntad de participar en el Programa Escuelas de Tiempo Completo, así como el número de escuelas a las que se compromete atender durante el próximo ciclo escolar, sujetándose a los términos y condiciones establecidos en las presentes Reglas de Operación.

CFDI.- Comprobante Fiscal Digital por Internet.

Comité de Contraloría Social.- Es la organización social constituida por las personas beneficiarias de los Programas de Desarrollo Social a cargo de las dependencias y las entidades de la Administración Pública Federal, para el seguimiento, supervisión y vigilancia de la ejecución de dichos programas, con relación al cumplimiento de las acciones comprometidas en éstos, así como para apoyar en el ejercicio de transparencia y rendición de cuentas de los recursos asignados. Para el caso de las Escuelas Públicas de Educación Básica podrá ser conformado por integrantes del Consejo Escolar de Participación Social, con excepción de directivos, docentes, representantes sindicales y funcionarios públicos que desempeñen actividades en el mismo centro escolar.

Comunidad Escolar.- Conjunto de personas involucradas, de manera corresponsable, en la Escuela Pública de Educación Básica: madres y padres de familia, tutoras/es, alumnado, personal docente y personal con funciones de dirección, de supervisión, de asesoría técnico pedagógica y técnico docente.

Contexto de Riesgo Social.- Son las condiciones socioeconómicas, culturales y geográficas que dificultan que sectores o grupos de población se incorporen al desarrollo y accedan a mejores condiciones de bienestar.

Contraloría Social.- Es el mecanismo de las/os beneficiarias/os, para que de manera organizada verifiquen el cumplimiento de las metas y la correcta aplicación de los subsidios públicos asignados a los programas de desarrollo social.

Convenio.- Es el Convenio Marco para la Operación de Programas Federales y constituye el instrumento jurídico a través del cual la Secretaría de Educación Pública del Gobierno Federal, por conducto de la Subsecretaría de Educación Básica, acuerda con los gobiernos de los Estados; entre otros aspectos, los derechos y obligaciones a cargo de cada una de ellas, la operación de los subsidios de los Programas Federales a cargo del subsector para el ejercicio fiscal correspondiente en el marco de las presentes Reglas de Operación. Para el caso de la AEFCEM se celebran los Lineamientos Internos de Coordinación para el Desarrollo de los Programas.

Coordinadora/or Escolar del Servicio de Alimentación.- Es la persona responsable de organizar el Servicio de Alimentación en la Escuela Pública de Educación Básica participante en el Programa Escuelas de Tiempo Completo, en acuerdo con la/el directora/or del plantel y la participación de madres y padres de familia y/o quien ejerza la tutoría de las/os alumnas/os.

Coordinadora/or Local del Programa.- Es la persona designada formalmente y/o ratificada por la/el Titular de la AEL, para planear, desarrollar, dar seguimiento, evaluar y garantizar, a nivel local, que la operación del Programa Escuelas de Tiempo Completo para el ejercicio fiscal correspondiente se lleve a cabo en apego a las presentes Reglas de Operación.

Coordinadora/or Local del Servicio de Alimentación.- Es la persona designada formalmente y/o ratificada por la/el Titular de la AEL, para planear, desarrollar, dar seguimiento y garantizar, a nivel local, que el servicio alimentario se brinde en apego a las disposiciones jurídicas aplicables.

Cruzada Contra el Hambre (CCH).- Estrategia de inclusión y bienestar social, que tiene entre sus objetivos, cero hambre a partir de una alimentación y nutrición adecuada de las personas en pobreza multidimensional extrema y carencia de acceso a la alimentación, y se implementa a partir de un proceso participativo de amplio alcance, cuyo propósito es conjuntar esfuerzos y recursos de la Federación, las Entidades Federativas y los municipios, así como de los sectores público, social y privado y de organismos e instituciones internacionales.

DGDGE.- Dirección General de Desarrollo de la Gestión Educativa, unidad responsable (UR) adscrita a la Subsecretaría de Educación Básica de la Secretaría de Educación Pública del Gobierno Federal.

DOF.- Diario Oficial de la Federación.

Educación Básica.- Tipo Educativo que comprende los niveles de preescolar, primaria y secundaria.

Entidades Federativas.- Los 31 Estados de la República Mexicana y la Ciudad de México.

Equidad educativa.- Distribución igualitaria y justa del servicio educativo que satisfaga las necesidades educativas de quienes lo reciben, para así contribuir a superar las diferencias existentes, bajo el principio de "que sea para todos, según sus capacidades". Lograr que las condiciones personales, sociales, culturales, lingüísticas, económicas, de discapacidad y/o de aptitudes sobresalientes de las/os alumnas/os, o cualquier otra que atente contra la dignidad humana y tenga por objeto anular o menoscabar los derechos y libertades de las personas, así como que las características diferenciadas entre las escuelas, no sean impedimento para que las/os niñas/os tengan una educación que les provea de mejores oportunidades de vida.

Equipo Técnico Local.- Personas responsables de planear y desarrollar las acciones de asistencia técnica, seguimiento y evaluación del Programa Escuelas de Tiempo Completo.

Escuela Pública de Educación Básica.- Institución educativa de sostenimiento público del Sistema Educativo Nacional que cuenta con la Clave de Centro de Trabajo. Considera escuelas que prestan el servicio regular, así como los servicios de educación comunitaria. Para el caso del Programa Escuelas de Tiempo Completo se consideran participantes las escuelas de preescolar, primaria y secundaria, así como los servicios de educación indígena, especial, multigrado, migrante y telesecundaria.

ETC/Escuelas de tiempo completo.- Es la Escuela Pública de Educación Básica que participa en el Programa Escuelas de Tiempo Completo, ampliando su jornada entre seis y ocho horas diarias para aprovechar mejor el tiempo disponible para el desarrollo académico, deportivo y cultural de sus alumnas/os.

Gasto comprometido.- El momento contable del gasto que refleja la aprobación por autoridad competente de un acto administrativo, u otro instrumento jurídico que formaliza una relación jurídica con terceros para la adquisición de bienes y servicios o ejecución de obras. En el caso de las obras a ejecutoras o de bienes y servicios a recibirse durante varios ejercicios, el compromiso será registrado por la parte que se ejecutará o recibirá, durante cada ejercicio.

Gasto devengado.- El momento contable del gasto que refleja el reconocimiento de una obligación de pago a favor de terceros por la recepción de conformidad de bienes, servicios y obras oportunamente contratados; así como de las obligaciones que derivan de tratados, leyes, decretos, resoluciones y sentencias definitivas.

Igualdad de Género.- Situación en la cual mujeres y hombres acceden con las mismas posibilidades y oportunidades al uso, control y beneficio de bienes, servicios y recursos de la sociedad, así como a la toma de decisiones en todos los ámbitos de la vida social, económica, política, cultural y familiar.

Inclusión Educativa.- Proceso que se basa en el principio que asume a la diversidad como característica inherente a los grupos sociales, misma que debe aprovecharse en beneficio de cada integrante de la Comunidad Escolar, por lo que el sistema y los programas educativos deben diseñarse e implementarse en apego a esta diversidad, con el fin de identificar y responder a las necesidades y capacidades de todas/os las/os alumnas/os.

LDFFEM.- Ley de Disciplina Financiera de las Entidades Federativas y los Municipios.

LFPRH.- Ley Federal de Presupuesto y Responsabilidad Hacendaria.

LGCG.- Ley General de Contabilidad Gubernamental.

Líneas de Trabajo Educativas del Programa.- Son actividades de aprendizaje que contribuyen al desarrollo de las competencias para la vida, a través de diferentes formas de trabajo, como proyectos, situaciones y secuencias didácticas, desarrolladas en apego al plan y los programas de estudio vigentes para la Educación Básica, en particular para las asignaturas de español, matemáticas y educación artística, elaboradas por la DGDGE.

OIC.- Órgano Interno de Control en la Secretaría de Educación Pública.

PEF.- Presupuesto de Egresos de la Federación para el ejercicio fiscal 2018.

PETC o Programa.- El presente Programa Escuelas de Tiempo Completo.

Plan de Distribución.- Documento elaborado por la Coordinación Local del Programa para el ejercicio fiscal 2018 y autorizado por la AEL, en el que se establecen los rubros de gasto y montos por escuela para la operación del Programa durante el próximo ciclo escolar.

Plan de Inicio.- Documento elaborado por la Coordinación Local del Programa para el ejercicio fiscal 2018 y autorizado por la AEL, en el que se establecen las metas, las acciones y el periodo de ejecución para la operación, seguimiento y evaluación del Programa durante el próximo ciclo escolar.

Programa Nacional para la Prevención Social de la Violencia y la Delincuencia 2014-2018 (PNPSVyD).- Instrumento rector de la política pública de prevención social de la violencia y la delincuencia en México, tiene por objeto orientar acciones para la atención de los factores de riesgo vinculados a la violencia y la delincuencia, así como fomentar y fortalecer los factores de protección que la prevengan o disminuyan. Su implementación es coordinada por la Secretaría de Gobernación e implica el trabajo conjunto de los tres órdenes de gobierno, los diferentes sectores de la sociedad civil, así como la participación de la iniciativa privada y los organismos internacionales. La prevención social es un proceso que demanda acciones de corto, mediano y largo plazo orientada a lograr, de manera progresiva, cambios socioculturales que permitan la configuración de relaciones libres de violencia y delincuencia. Publicado en el DOF el 30 de abril de 2014.

RLFPRH.- Reglamento de la Ley Federal de Presupuesto y Responsabilidad Hacendaria.

RO.- Las presentes Reglas de Operación.

Ruta de Mejora Escolar.- Es un sistema de gestión que permite a las Escuelas Públicas de Educación Básica ordenar y sistematizar sus decisiones con respecto al mejoramiento del servicio educativo y focalizar los esfuerzos de la AEL. Implica los procesos de planeación, implementación, seguimiento, evaluación y rendición de cuentas.

SEB.- Subsecretaría de Educación Básica de la Secretaría de Educación Pública del Gobierno Federal.

SEN.- Sistema Educativo Nacional.

SEP.- Secretaría de Educación Pública del Gobierno Federal.

Servicio de Alimentación.- Elemento adicional que se brinda en las ETC, para fortalecer la salud alimentaria del alumnado que se encuentra especialmente en comunidades con alto índice de pobreza y marginación, esto con la finalidad de que obtengan mejores aprendizajes y lograr su permanencia en el SEN.

Servicios Educativos.- Son las variantes de atención educativa (educación indígena, especial, migrante y telesecundaria).

SFP.- Secretaría de la Función Pública del Gobierno Federal.

SHCP.- Secretaría de Hacienda y Crédito Público del Gobierno Federal.

Situación de Vulnerabilidad.- Aquellos sectores o grupos de población que por condiciones de edad, sexo, estado civil, origen étnico, lengua, discapacidad, aptitudes sobresalientes y/o condición migratoria se encuentran en condición de riesgo de exclusión, lo que les impide incorporarse al desarrollo y acceder a mejores condiciones de bienestar.

Subsidios.- Son las asignaciones de Recursos Federales previstas en el PEF que a través de las dependencias y entidades, se otorgan a los diferentes sectores de la sociedad, a los Gobiernos de las Entidades Federativas y, en su caso, los municipios para fomentar el desarrollo de actividades sociales o económicas prioritarias de interés general.

Supervisión Escolar.- Instancia que a nivel de zona, sector o región escolar es la autoridad que, "en el ámbito de las escuelas bajo su responsabilidad, vigila el cumplimiento de las disposiciones normativas y técnicas aplicables; apoya y asesora a las escuelas para facilitar y promover la calidad de la educación; favorece la comunicación entre escuelas, madres y padres de familia y comunidades, y realiza las demás funciones que sean necesarias para la debida operación de las escuelas, el buen desempeño y el cumplimiento de los fines de la educación" en términos de lo dispuesto en el artículo 4, fracción XXIV de la Ley General del Servicio Profesional Docente.

TESOFE.- Tesorería de la Federación.

UR.- Unidad Responsable del PETC.

Vulnerabilidad.- Condición que presenta dificultades para acceder, permanecer y concluir la Educación Básica debido a factores socio-culturales (género, lengua, edad), estructurales (situación socioeconómica, dispersión geográfica, migración) y coyunturales (enfermedad), así como a sus derivaciones (extra edad) o a la combinación de ellos (migración-enfermedad, migración-situación de calle, situación de calle-enfermedad, migración-lengua-género).

XML.- Formato en que se generarán los documentos tributarios.

1. INTRODUCCIÓN

La Reforma Educativa puesta en marcha al inicio de esta administración busca mejorar la calidad y la equidad de la educación a través de una profunda transformación del SEN. En particular, la Reforma marca la pauta para que todas las niñas, niños y jóvenes de México tengan maestras/os mejor preparadas/os, mejores escuelas y contenidos educativos más pertinentes.

La implementación del Modelo Educativo para la Educación Obligatoria, publicado en el DOF el 28 de junio de 2017, es un proceso a desarrollar de manera participativa y con la flexibilidad necesaria para tomar en cuenta la gran diversidad que caracteriza a México, pero con una meta clara: Que todas las niñas, niños y jóvenes reciban una educación integral que los prepare para vivir plenamente en la sociedad del siglo XXI.

En cuanto a la socialización del Modelo Educativo, es necesario que el modelo no sólo se conozca y sea comprendido, sino que también lo hagan propio todas las personas involucradas, empezando por las AEL, personal directivos y docentes. El éxito de su implementación depende, en gran medida, del entendimiento de la nueva pedagogía, de la gestión escolar que se propone, y del acompañamiento que las autoridades educativas den directamente a las comunidades escolares para que hagan suyos estos procesos.

El presente Programa es una iniciativa de la SEP que se orienta al fortalecimiento de la Educación Básica y encamina sus esfuerzos para dar cumplimiento a lo dispuesto en el párrafo tercero del artículo 3o. de la Constitución Política de los Estados Unidos Mexicanos, el cual establece que "el Estado garantizará la calidad en la educación obligatoria de manera que los materiales y métodos educativos, la organización escolar, la infraestructura educativa y la idoneidad de los docentes y directivos garanticen el máximo logro de aprendizaje de los educandos".

El Gobierno de la República tiene la obligación de mejorar sustantivamente los procesos y resultados educativos. Es menester que la educación que el Estado proporcione esté a la altura de los actuales requerimientos y que la justicia social demanda: una educación inclusiva, que respete y valore la diversidad sustentada en relaciones interculturales, que conjugue satisfactoriamente la equidad con la calidad, en la búsqueda de una mayor igualdad de oportunidades para toda la población mexicana.

El Plan Nacional de Desarrollo, en su Meta Nacional 3. "Un México con Educación de Calidad". Objetivo 3.1. "Desarrollar el potencial humano de los mexicanos con educación de calidad", Estrategia 3.1.3. "Garantizar que los planes y programas de estudio sean pertinentes y contribuyan a que los estudiantes puedan avanzar exitosamente en su trayectoria educativa, al tiempo que desarrollen aprendizajes significativos y competencias que les sirvan a lo largo de la vida", señala entre sus líneas de acción las siguientes:

- Ampliar paulatinamente la duración de la jornada escolar, para incrementar las posibilidades de formación integral de los educandos, especialmente los que habitan en contextos desfavorecidos o violentos.
- Incentivar el establecimiento de ETC y fomentar este modelo pedagógico como un factor de innovación educativa.

Asimismo, en el "Enfoque transversal" (México con Educación de Calidad), Estrategia I. "Democratizar la productividad", señala entre otras líneas de acción las relativas a:

- Coordinar los esfuerzos de política social y atención educativa a la población más pobre, para crear condiciones que mejoren el ingreso, la retención y el aprovechamiento escolar de las/os alumnas/os de familias de escasos recursos económicos.
- Ampliar la jornada escolar para ofrecer más y mejor tiempo educativo a las/os alumnas/os que más lo requieran.

Por su parte, el Programa Sectorial de Educación 2013-2018 (PSE), en su capítulo III "Objetivos, Estrategia y Líneas de Acción", Objetivo 1 "Asegurar la calidad de los aprendizajes en la educación básica y la formación integral de todos los grupos de la población" y Objetivo 3 "Asegurar mayor cobertura, inclusión y equidad educativa entre todos los grupos de la población para la construcción de una sociedad más justa", Estrategia 1.1 "Crear condiciones para que las escuelas ocupen el centro del quehacer del Sistema Educativo y reciban el apoyo necesario para cumplir con sus fines" y estrategia 3.4 "Impulsar la educación intercultural en todos los niveles educativos y reforzar la educación intercultural y bilingüe para todas las poblaciones que hablen lenguas originarias", establecen entre sus líneas de acción, el impulsar en las ETC un nuevo modelo educativo de la escuela pública mexicana, así como, priorizar los modelos de escuelas de jornada ampliada y de tiempo completo en la educación indígena y en escuelas multigrado.

Asimismo, las Líneas de Acción Transversales, Estrategia 3. "Igualdad de Oportunidades y no Discriminación contra las Mujeres", en su la línea de acción 8. dispone "Impulsar el incremento de las escuelas de tiempo completo en todo el territorio nacional".

Derivado de lo anterior, el SEN deberá generar en las escuelas las condiciones de operación que permitan hacer realidad los mandatos de la Reforma Educativa de 2013, por lo que respecta a calidad, inclusión y Autonomía de Gestión Escolar.

Desde el ciclo escolar 2013-2014, la SEB tiene como propósito fortalecer las condiciones de aprendizaje, para que ninguna niña, niño, adolescente o joven quede fuera de la posibilidad de recibir atención adecuada para la mejora del aprendizaje, lectura, escritura y matemáticas; abatir el rezago y el abandono escolar; normalidad mínima escolar y la convivencia escolar a través de: los Consejos Técnicos Escolares y de Zona; el fortalecimiento de la supervisión escolar; la descarga administrativa y los Consejos Escolares de Participación Social en la Educación.

En este contexto, el Programa se orienta a desarrollar una nueva escuela con una jornada escolar de entre 6 y 8 horas diarias, en la que se favorezca la calidad educativa con equidad, al propiciar el avance continuo de los aprendizajes del alumnado a través de la ampliación y el uso eficiente del tiempo escolar; la mejora de las prácticas de enseñanza; el trabajo colaborativo y colegiado; el fortalecimiento de la Autonomía de Gestión Escolar y la incorporación de nuevos materiales educativos.

Lo anterior, con la intención de fortalecer la calidad de la Educación Básica y de garantizar el derecho a la educación de las niñas, niños, adolescentes o jóvenes en un marco de inclusión y equidad educativas, especialmente, de aquellas personas que viven en contextos de riesgo social.

De acuerdo con la disponibilidad presupuestaria, se proporcionará el Servicio de Alimentación dando atención preferente a la población en condición de pobreza multidimensional extrema de acceso a la alimentación que constituyen la población objetivo y potencial de la estrategia de inclusión y bienestar social: "Cruzada contra el Hambre".

Las RO se encuentran en el marco de lo establecido en el Acuerdo por el que se emiten los "*Lineamientos para incorporar la perspectiva de género en las Reglas de Operación de los programas presupuestarios federales*", publicado en el DOF el 29 de junio de 2016.

De conformidad con lo dispuesto en el artículo 179 del RLFPRH, la DGDGE verificó que el presente Programa objeto de las RO no se contrapone, afecta ni presenta duplicidades con otros Programas y acciones del Gobierno Federal, en cuanto a su diseño, beneficios, apoyos otorgados y población objetivo, así como que se cumplen las disposiciones aplicables.

2. OBJETIVOS

2.1. General

Establecer en forma paulatina conforme a la suficiencia presupuestal, ETC con jornadas de entre 6 y 8 horas diarias, para aprovechar mejor el tiempo disponible para el desarrollo académico, deportivo y cultural de las/os alumnas/os. En aquellas escuelas donde más se necesite, conforme a los índices de pobreza, y marginación se impulsarán esquemas eficientes para el suministro de alimentos nutritivos al alumnado, con lo cual se coadyuva a mejorar la calidad de los aprendizajes en la Educación Básica.

2.2. Específicos

- Fortalecer el uso eficaz de la jornada escolar y la implementación de Líneas de Trabajo Educativas de apoyo al aprendizaje de las/os alumnas/os.
- Brindar, de acuerdo a la suficiencia presupuestal, Servicio de Alimentación en beneficio de alumnas/os de comunidades con alto índice de pobreza y marginación fomentando su permanencia en el SEN.
- Aportar los subsidios a los Gobiernos de las Entidades Federativas y a la AEFM para garantizar la implementación del presente Programa, conforme a la suficiencia presupuestaria.

3. LINEAMIENTOS

3.1. Cobertura

El presente Programa es de cobertura nacional, podrán participar Escuelas Públicas de Educación Básica de las Entidades Federativas.

3.2. Población objetivo

Escuelas Públicas de Educación Básica de un solo turno, en todos sus niveles y servicios educativos, que cumplan preferentemente con al menos uno de los siguientes criterios:

- Ofrezcan educación primaria o telesecundaria;
- Atiendan a población en situación de vulnerabilidad o en contextos de riesgo social;
- Presenten bajos niveles de logro educativo o altos índices de deserción escolar, y;
- Estén ubicadas en municipios y localidades en los que opere la CCH y/o el PNPSVyD.

3.3. Beneficiarios

Son los Gobiernos de las Entidades Federativas y para el caso de la Ciudad de México será la AEFCM, que decidan participar voluntariamente y que a través de sus AEL atiendan Escuelas Públicas de Educación Básica de un solo turno, mismas que operarán con una jornada escolar entre 6 y 8 horas diarias.

3.3.1. Requisitos

Los Gobiernos de las Entidades Federativas y la AEFCM deberán cumplir con los siguientes requisitos:

- Presentar, a más tardar el último día hábil del mes de febrero de 2018, la Carta Compromiso Única (Anexo 1);
- La Secretaría de Finanzas o equivalente del gobierno del estado, con excepción de la AEFCM, deberá contar con una cuenta bancaria productiva específica para la administración y ejercicio de los subsidios del presente Programa, en apego a lo establecido en el artículo 69 de la LGCG. La AEL es responsable de comunicar formalmente a la DGDGE los datos de la cuenta bancaria mencionada, a más tardar el último día hábil del mes de febrero de 2018;
- Formalizar a más tardar el último día hábil del mes de marzo de 2018, el correspondiente Convenio y para el caso de la AEFCM los Lineamientos Internos de Coordinación para el Desarrollo de los Programas (Anexo 2).

3.3.2. Procedimiento de selección

Procedimiento de selección		
Etapa	Actividad	Responsable
Difusión de RO	Difundir en la página de la SEB, las RO del presente Programa (http://basica.sep.gob.mx/) durante la primera quincena del mes de enero de 2018.	SEB
Carta Compromiso Única	Entregar a la SEB la Carta Compromiso Única.	AEL
Convenio y Lineamientos Internos de Coordinación para el Desarrollo de los Programas	Formalizar el correspondiente Convenio. Para el caso de la AEFCM los Lineamientos Internos de Coordinación para el Desarrollo de los Programas (Anexo 2).	SEB/AEL
Carta Meta de Escuelas de Tiempo Completo	Enviar a la DGDGE a más tardar la primera quincena del mes de junio de 2018, la Carta Meta de Escuelas de Tiempo Completo (Anexo 3) notificando la meta a alcanzar.	AEL

Con apego a las RO y las disposiciones jurídicas aplicables, las AEL diseñarán el proceso para la selección y seguimiento de escuelas, considerando lo siguiente:

- La disponibilidad presupuestaria, establecida en el Convenio y para el caso de la AEFCM los Lineamientos Internos de Coordinación para el Desarrollo de los Programas;
- Lo dispuesto en el numeral 3.2. de las RO;
- Las Escuelas Públicas de Educación Básica que se incorporen al presente Programa lo harán con carácter permanente.

La participación de mujeres y hombres en la solicitud y elegibilidad de los apoyos que proporciona el presente Programa, será en igualdad de oportunidades, por lo que, la condición de mujer u hombre no será motivo de restricción para la participación y elegibilidad en la obtención de los subsidios.

El presente Programa adoptará, en lo procedente, el modelo de estructura de datos del domicilio geográfico establecido en el Acuerdo por el que se aprueba la norma técnica sobre domicilios geográficos, emitido por el Instituto Nacional de Estadística y

Geografía, publicado en el DOF el 12 de noviembre de 2010. Lo anterior en estricta observancia al Acuerdo antes referido y al oficio circular números 801.1.-279 y SSFP/400/124/2010 emitidos por la SHCP y la SFP, respectivamente.

Los componentes que integran el modelo de estructura de datos del Domicilio Geográfico son:

COMPONENTES		
ESPACIALES	DE REFERENCIA	GEOESTADÍSTICOS
Vialidad	No. Exterior	Área Geoestadística Estatal o de la Ciudad de México
Carretera	No. Interior	Área Geoestadística Municipal o Demarcación Territorial de la Ciudad de México
Camino	Asentamiento Humano	Localidad
	Código Postal	
	Descripción de Ubicación	

3.4. Características de los apoyos (tipo y monto)

Los subsidios que se transfieran a los Gobiernos de las Entidades Federativas y a la AEFCEM, para la implementación del presente Programa en el ejercicio fiscal 2018, constituyen las asignaciones de recursos federales previstas en el PEF que, a través de las dependencias y entidades, se otorgan a los diferentes sectores de la sociedad, los gobiernos de las entidades federativas y, en su caso, los municipios para fomentar el desarrollo de actividades sociales o económicas prioritarias de interés general.

Dichos subsidios, deben sujetarse a lo dispuesto en el artículo 75 de la LFPRH y demás disposiciones aplicables en la materia, pudiendo constituirse en apoyos técnicos o financieros. Estos serán de carácter no regularizable y se entregarán a la población beneficiaria por única ocasión.

El otorgamiento de los subsidios deberá sujetarse a lo dispuesto en los artículos 74 al 79 de la LFPRH y 174 al 181 del RLFPRH y en las RO, tendrán las características que se autoricen en el marco de las RO, y se considerarán devengados de acuerdo a los criterios señalados en el numeral 3.4.1.1 denominado "Devengos".

En ningún caso se podrán utilizar los recursos financieros para el pago de prestaciones de carácter económico, compensaciones, sueldos o sobresueldos a personal directivo, docente o empleadas/os, que laboren en la SEP, las Secretarías de Educación Estatales o en la AEFCEM, así como para los gastos de operación (pago de electricidad, celulares, agua, internet, gasolina, peajes, viáticos internacionales entre otros), ni becas, tratamientos médicos o apoyos económicos directos a las/los alumnas/os.

Del mismo modo, los apoyos a la implementación local no se podrán utilizar para la adquisición de equipo de cómputo, celulares, equipo administrativo, línea blanca, material de oficina o vehículos.

El presente Programa operará con pleno respeto al federalismo educativo y se implementará a través de un Convenio celebrado entre la SEP y los Gobiernos de las Entidades Federativas; en lo que respecta a la AEFCEM, se llevará a cabo en el marco de los Lineamientos Internos de Coordinación para el Desarrollo de los Programas (Anexo 2).

Los subsidios para la operación e implementación del presente Programa corresponderán al presupuesto autorizado para el mismo, de los cuales el 98% se entregarán, en una o varias ministraciones, a los Gobiernos de las Entidades Federativas, y en el caso de la AEFCEM, se realizará a través de traspaso ramo a ramo debiendo sujetarse a lo dispuesto en la fracción I del artículo 93 del RLFPRH. El 2% restante se destinará a gastos de operación central del Programa.

Los montos asignados a los Gobiernos de las Entidades Federativas, y a la AEFCEM, serán los establecidos en los Convenios, así como en los Lineamientos Internos de Coordinación para el Desarrollo de los Programas que al efecto se suscriban.

Técnicos

La DGDGE, proporcionará a las AEL asistencia técnica para facilitar el cumplimiento de los objetivos y evaluaciones internas del presente Programa.

De manera general, las Escuelas Públicas de Educación Básica participantes en el presente Programa, recibirán asistencia técnica por parte de las AEL en cada Entidad Federativa, para fortalecer las capacidades de la Autonomía de la Gestión de la comunidad y supervisión escolar, propiciar condiciones de participación del alumnado, personal docente, madres y padres de familia, o personas que ejercen la tutela, para incentivar la permanencia, inclusión y mejora en el logro de aprendizajes en la Educación Básica, así como para integrar en su Ruta de Mejora Escolar.

Financieros

De los subsidios asignados para la operación del presente Programa a los Gobiernos de las Entidades Federativas, así como a la AEFCEM, se podrá destinar hasta un 61% de dichos subsidios, para el otorgamiento de apoyos al personal con funciones de dirección, docente y de apoyo (intendente) de las ETC. Así como el Fortalecimiento al Modelo de ETC el cual consiste en la mejora de los espacios y ambientes educativos de las Escuelas Públicas de Educación Básica participantes, asesorías, capacitación en las Líneas de Trabajo Educativas del Programa.

El porcentaje restante se destinará a los pagos fijos que se realizan por concepto de fortalecimiento de la autonomía de gestión escolar; apoyos para el Servicio de Alimentación y para la implementación local, como se detalla a continuación:

- a) Recursos para desarrollar las acciones de Fortalecimiento de la autonomía de gestión que la escuela incluya en su Ruta de Mejora Escolar. Con la finalidad de evitar la duplicidad de acciones, en el caso de que la escuela reciba apoyo económico del Programa de la Reforma Educativa, no recibirá lo correspondiente a este componente. Las economías que se deriven de estos casos deberán ser utilizados para atender los objetivos del Programa. Sin que esto implique compromisos presupuestarios en ejercicios fiscales posteriores;
- b) Apoyos para el Servicio de Alimentación que se brindará, en su caso, en Escuelas Públicas de Educación Básica que atiendan población escolar con elevados índices de pobreza y marginación ubicadas en los municipios comprendidos en la CCH, conforme al presupuesto disponible, que incluye el costo promedio por alumna/o, así como el apoyo económico a la/el Coordinadora/or Escolar del Servicio de Alimentación, previa autorización de la DGDGE;
- c) Apoyos a la implementación local dirigidos a asegurar el seguimiento de las obligaciones dispuestas en las RO y la participación activa de la/el Coordinadora/or Local del Programa para la operación del presente Programa en las acciones realizadas por las AEL y la DGDGE, así como en la evaluación y estudios para el monitoreo de la operación e impacto del mismo, contratación de servicios profesionales para el control, desarrollo y seguimiento del Programa, previa autorización de la DGDGE.

De igual manera para la implementación de las Líneas de Trabajo Educativas, proporcionar asistencia técnica, organización y/o concurrencia a reuniones locales, regionales y nacionales para la operación de las ETC, así como acciones necesarias para el logro de los objetivos del presente Programa. Las AEL podrán destinar para este rubro de gasto hasta el 2% del total de los subsidios transferidos.

Las AEL serán responsables de garantizar que las Escuelas Públicas de Educación Básica participantes en el presente Programa, dispongan de los recursos de entrega directa y de que los ejerzan de manera oportuna y transparente. Así como, el apoyo económico para el personal con funciones de dirección, docente y de apoyo (intendente) que desempeñen las funciones específicas de su puesto durante la jornada extendida, conforme al presupuesto disponible.

Para el otorgamiento las AEL deberán apegarse a los siguientes criterios:

- a) Se otorgará conforme a lo que establecen las RO y al documento "*Criterios para el ejercicio de los Rubros de Gasto del Programa Escuelas de Tiempo Completo*", mismo que puede ser consultado en la página electrónica <http://basica.sep.gob.mx/>, y comunicado formalmente a más tardar el último día hábil del mes de abril de cada año mediante oficio emitido por la DGDGE a las AEL. Para el personal con funciones de dirección y docente de preescolar, primaria y telesecundaria el pago del apoyo aplicará cuando tengan una sola plaza, amplíen su jornada de trabajo en al menos dos horas en una ETC de seis horas. En el caso de secundaria dependerá del número de horas adicionales que cubra efectivamente dicho personal.
- b) El apoyo económico que el presente Programa entrega al personal con funciones de dirección, docente y de apoyo (intendente) que desempeñen las funciones específicas de su puesto durante la jornada extendida no dará lugar a relación laboral o contractual alguna.
- c) El apoyo económico se otorgará únicamente durante el tiempo efectivo que se desempeñe la función en una ETC.
- d) El apoyo económico procederá únicamente en las Escuelas Públicas de Educación Básica que participen en el presente Programa y no se otorgará cuando el personal con funciones de dirección o docente realice un cambio de adscripción, salvo que la nueva Escuela Pública de Educación Básica también esté incorporada al Programa y el personal con funciones de dirección o docente desempeñe la función durante la ampliación de la jornada.
- e) Cuando el personal con funciones de dirección o docente deje de desempeñar la función, ya sea en forma transitoria o definitiva en una ETC, la AEL suspenderá el apoyo económico y lo asignará al personal con funciones de dirección o docente que desempeñe la función a partir de la fecha de inicio de la misma.
- f) La AEL, será responsable de efectuar el pago de los apoyos económicos que el presente Programa destina a personal docente, personal con funciones de dirección, escuelas y lo correspondiente al Servicio de Alimentación del alumnado.

Para el otorgamiento del apoyo económico al personal de apoyo (intendente), las AEL deberán apegarse a lo que establecen las RO y al documento Criterios para el ejercicio de los Rubros de Gasto del Programa Escuelas de Tiempo Completo.

En ningún caso se podrán utilizar los recursos financieros para el pago de prestaciones de carácter económico, compensaciones, sueldos o sobresueldos a personal directivo, docente o empleadas/os, que laboren en la SEP, las Secretarías de Educación Estatales o en la AEFCM, así como para los gastos de operación (pago de electricidad, celulares, agua, internet, gasolina, peajes, viáticos internacionales entre otros), ni becas, tratamientos médicos o apoyos económicos directos a las/los alumnas/os.

Del mismo modo, los apoyos a la implementación local no se podrán utilizar para la adquisición de equipo de cómputo, celulares, equipo administrativo, línea blanca, material de oficina o vehículos.

Monto del apoyo

Los subsidios del presente Programa entregados a los Gobiernos de las Entidades Federativas y a la AEFCM, se distribuirán de la siguiente manera:

Tipo de subsidio	Dirigido a:	Monto o porcentaje	Periodicidad
<p>Apoyo Económico</p> <p>Pago de apoyo económico a:</p> <p>a) Personal con funciones de dirección;</p> <p>b) Personal docente;</p> <p>c) Personal de apoyo (intendente);</p> <p>d) Para el Fortalecimiento del Modelo de Tiempo Completo se utilizará en: mejora de los espacios y ambientes educativos de las Escuelas Públicas de Educación Básica participantes, asesorías, capacitación en las Líneas de Trabajo Educativas del Programa.</p>	<p>Escuelas públicas de educación básica participantes en el presente Programa</p>	<p>Hasta el 61% del total de recursos entregados a los Gobiernos de las Entidades Federativas y a la AEFCM, podrán utilizarse para el pago de compensaciones y Fortalecimiento del modelo de Tiempo Completo.</p>	<p>En el periodo de enero a diciembre, sin considerar los periodos vacacionales establecidos en los respectivos calendarios escolares.</p>
<p>Fortalecimiento de la autonomía de gestión escolar</p> <p>a) Asistencia técnica;</p> <p>b) Acondicionamiento y equipamiento;</p> <p>c) Adquisición de materiales educativos para uso de las/os alumnas/os, personal docente; madres y padres de familia en las escuelas participantes;</p> <p>d) Acciones para atender el abandono, rezago, egreso y aprovechamiento escolar.</p>	<p>Escuelas Públicas de Educación Básica participantes en el presente Programa</p>	<p>Hasta \$90,000.00 para cada ETC.</p>	<p>Durante septiembre del ejercicio fiscal 2018.</p>

<p>Apoyos para el Servicio de Alimentación</p> <p>Apoyo para el suministro de alimentos en las escuelas seleccionadas.</p> <p>a) Compra de insumos y enseres vinculados con la prestación del Servicio de Alimentación;</p> <p>b) Apoyo económico a la/el Coordinadora/or Escolar del Servicio de Alimentación;</p> <p>c) Capacitación para el Servicio de Alimentación a</p>	<p>Escuelas Públicas de Educación Básica participantes en el presente Programa</p>	<p>a) Matrícula de alumnas/os (hasta 15 pesos por alumna/o) de las escuelas seleccionadas.</p> <p>Los montos aplicables a los incisos b) y c), serán conforme al documento Criterios para el ejercicio de los Rubros de Gasto del Programa Escuelas de Tiempo Completo.</p>	<p>En el periodo de enero a diciembre del ejercicio fiscal 2018, sin considerar los periodos vacacionales establecidos en los respectivos calendarios escolares.</p>
--	--	---	--

la comunidad escolar.			
Apoyos a la implementación local a) Apoyo a la implementación, seguimiento y evaluación de las acciones del presente Programa, así como demás acciones necesarias para el logro de sus objetivos; b) Actividades relacionadas con la Contraloría Social.	AEL	a) Hasta el 2% del total entregado a los Gobiernos de las Entidades Federativas y a la AEFCM.	Enero a diciembre del ejercicio fiscal 2018.

Durante la operación del presente Programa, quien ejecuta el gasto y la población beneficiaria, deberán observar que la administración de los recursos se realice bajo los criterios de legalidad, honestidad, eficiencia, eficacia, economía, racionalidad, austeridad, transparencia, control, rendición de cuentas y equidad de género, establecidos en los artículos 1, 75 y 77 de la LFPRH, en el Título Cuarto, Capítulo XII, sección IV del RLFPRH y cumplir con lo señalado en los artículos Séptimo, fracciones IX y X, Vigésimo, fracciones I y IV y Vigésimo Sexto del *"Decreto que establece las medidas para el uso eficiente, transparente y eficaz de los recursos públicos, y las acciones de disciplina presupuestaria en el ejercicio del gasto público, así como para la modernización de la Administración Pública Federal"* publicado el 10 de diciembre de 2012 en el DOF, mismo que fue modificado mediante diverso publicado en el referido órgano informativo el 30 de diciembre de 2013 y en los *"Lineamientos para la aplicación y seguimiento de las medidas para el uso eficiente, transparente y eficaz de los recursos públicos, y las acciones de disciplina presupuestaria en el ejercicio del gasto público, así como para la modernización de la Administración Pública Federal"*, publicados en el DOF el 30 de enero de 2013, así como con las demás disposiciones que para tal efecto emita la SHCP, y disponga el PEF para el ejercicio fiscal 2018.

En caso de que el PETC reciba recursos adicionales para apoyar su operación, éstos serán aplicados conforme a los criterios de distribución y uso que determine la SEB por conducto de la DGDGE en el marco de las RO y de conformidad con lo dispuesto en las disposiciones jurídicas aplicables.

3.4.1. Devengo, aplicación y reintegro de los recursos

3.4.1.1. Devengos

Los recursos se considerarán devengados a partir de su entrega a los Gobiernos de las Entidades Federativas y a la AEFCM. La SEB/DGDGE serán las responsables de gestionarlo a más tardar el 31 de diciembre de 2018.

Los recursos transferidos a los Gobiernos de las Entidades Federativas y a la AEFCM para sufragar las acciones previstas en el PETC se considerarán devengados en los términos que disponga el artículo 75 fracciones VIII y X de la LFPRH, y atenderán lo dispuesto en los artículos 175 y 176 del RLFPRH, y la LGCG.

Los recursos se considerarán vinculados formalmente a compromisos y obligaciones de pago cuando a través de un instrumento legal se haya asumido la obligación o compromiso de realizar una erogación en favor de un tercero, o cuando el presente Programa de trabajo (Plan de Inicio y Plan de Distribución) objeto del apoyo autorizado determine dichas erogaciones.

3.4.1.2. Aplicación

Los Gobiernos de las Entidades Federativas beneficiarios y a la AEFCM, tendrán la obligación de aplicar los recursos recibidos para los fines que les fueron otorgados, a más tardar el 31 de diciembre de 2018.

Para la entrega de los recursos a los Gobiernos de las Entidades Federativas y a la AEFCM, deberán contar con una cuenta bancaria productiva específica para la administración y ejercicio de los recursos, que distinga contablemente su origen e identifique que las erogaciones correspondan al fin autorizado, conforme a lo establecido en las RO. En el caso de la AEFCM, se deberá realizar el traspaso de recursos ramo a ramo, señalado en los Lineamientos Internos de Coordinación para la el Desarrollo de los Programas.

Los Gobiernos de las Entidades Federativas y la AEFCM serán las responsables de mantener la documentación original que justifique y compruebe el gasto en que incurran, con cargo a los recursos que reciban por concepto de los subsidios otorgados mediante el Programa, así como de presentarla a los órganos competentes de control y fiscalización que la soliciten.

El presente Programa una vez concluida la implementación de sus objetivos y en caso de contar con la viabilidad financiera podrá apoyar y fortalecer los aprendizajes clave del modelo educativo vigente.

3.4.1.3. Reintegros

Con fundamento en lo establecido en los artículos 74 al 79 de la LFPRH y 174, 175, 176 al 181 de su Reglamento, los reintegros de los recursos se efectuarán conforme lo siguiente:

- a) "Cuando en las actividades de seguimiento o supervisión, la DGDGE identifiquen que los recursos fueron destinados a fines distintos a los autorizados, o bien existan remanentes en su aplicación, el beneficiario estará obligado a realizar el reintegro de dichos recursos a la TESOFE, así como, en su caso, el entero de los rendimientos que se hubieren generado, en un plazo no mayor a 10 días hábiles contados a partir de la notificación formal;
- b) En los casos en que el beneficiario no haya podido aplicar los recursos debido a causas ajenas o de fuerza mayor, éste deberá informar a la Instancia Ejecutora y realizar el reintegro de dichos recursos a la TESOFE, así como, en su caso, el entero de los rendimientos que se hubieren generado, en un plazo no mayor a 15 días naturales contados a partir de la fecha en que reciba de dicha Instancia Ejecutora la notificación formal con las instrucciones para efectuar el reintegro;
- c) En caso de que el beneficiario no reintegre o entere los recursos en el plazo establecido en las RO; se aplicarán las sanciones y penas correspondientes conforme a la normativa aplicable en la materia; en caso de los reintegros extemporáneos que realicen las Entidades Federativas, los mismos deberán realizarse conforme a la normatividad aplicable;
- d) En los casos en que el beneficiario esté obligado a reintegrar los recursos objeto de los apoyos otorgados, éstos no podrán deducir las comisiones bancarias que por manejo de cuenta y operaciones haya cobrado la institución financiera. El beneficiario deberá cubrir dichas comisiones con cargo a sus propios recursos, y;
- e) Los rendimientos que el beneficiario deba enterar a la TESOFE por habersele requerido el reintegro parcial o total de los recursos objeto de los apoyos otorgados, serán aquellos que puedan verificarse a través de los estados de cuenta bancarios, descontando los impuestos por concepto de Impuesto Sobre la Renta (ISR).

Los recursos presupuestarios no devengados por la DGDGE y los beneficiarios del PETC al cierre del ejercicio fiscal 2018, los no destinados por estos para los fines autorizados del programa y aquéllos que al cierre del ejercicio no se encuentren vinculados formalmente a compromisos y obligaciones de pago, se deberán reintegrar a la TESOFE, en términos de lo dispuesto en el artículo 176 del RLFPRH se realizarán mediante línea de captura, para lo cual los Gobiernos de las Entidades Federativas deberán solicitarla a la SEB/DGDGE responsables del Programa e informar de la realización del reintegro a la misma, adjuntando el comprobante del depósito correspondiente en un plazo no mayor a tres días hábiles contados a partir de que haya sido realizado el depósito.

Asimismo, la DGDGE, los Gobiernos de las Entidades Federativas y la AEFM que al cierre del ejercicio fiscal 2018, conserven recursos incluyendo los rendimientos obtenidos, deberán reintegrarlos a la TESOFE dentro de los 15 días naturales siguientes al cierre del ejercicio fiscal 2018, de conformidad con lo dispuesto en el artículo 54 tercer párrafo de la LFPRH.

Los Gobiernos de las Entidades Federativas y la AEFM, deberán implementar las acciones necesarias con la finalidad de dar cumplimiento a lo establecido en el primer párrafo del artículo 17 de la LDFEFM.

3.5. Derechos, obligaciones y causas de incumplimiento, suspensión, cancelación o reintegro de los recursos.

Es derecho de las AEL y escuelas participantes, recibir los apoyos conforme al numeral 3.4. "*Características de los apoyos (tipo y monto)*" de las RO, salvo que incidan en causas de incumplimiento que den lugar a su suspensión o cancelación, conforme a lo señalado en el presente numeral.

Obligaciones de las AEL:

- a) Cumplir en tiempo y forma con los requisitos señalados en el numeral 3.3.1 de las RO;
- b) Enviar a la DGDGE la base de datos de las escuelas que participarán en el presente Programa, de acuerdo al Anexo 7, dicha base deberá estar disponible para cualquier requerimiento por parte de las instancias fiscalizadoras; de igual manera deberá apoyarla en las acciones inherentes a la operación, desarrollo y seguimiento del Programa;
- c) Designar y/o ratificar a la/el Coordinadora/or Local del Programa y Coordinadora/or Local del Servicio de Alimentación y notificar vía oficio a la DGDGE, diez días posteriores a la firma del Convenio o de los Lineamientos Internos de Coordinación para el Desarrollo de los Programas;
- d) Aplicar los subsidios del presente Programa de forma transparente, única y exclusivamente para los objetivos previstos en las RO, conforme a las disposiciones jurídicas aplicables, así como programar su ejercicio, aplicación, seguimiento y administración oportuna, con apego a la normativa aplicable;
- e) Elaborar y enviar a la DGDGE, para su revisión y validación, el Plan de Inicio y el Plan de Distribución para la implementación y operación del presente Programa en las Entidades Federativas, de acuerdo al formato disponible en <http://basica.sep.gob.mx/>;
- f) Enviar trimestralmente a la DGDGE el avance físico presupuestario del presente Programa conforme al Anexo 6, debiendo anexar, los estados de cuenta bancarios correspondientes. Dichos informes deberán estar firmados por la o el Responsable autorizado para el manejo de la cuenta bancaria productiva específica del Programa. Para el caso de la AEFM, no se deberán anexar los estados de cuenta bancarios antes mencionados;
- g) Comprobar el ejercicio de los subsidios conforme a las disposiciones jurídicas aplicables y, en su caso, de acuerdo a lo establecido en el artículo 17 de la LDFEFM, deberán realizar los reintegros que correspondan al erario federal;
- h) Resguardar por un periodo de cinco años la información comprobatoria correspondiente al ejercicio de los subsidios asignados y los entregados a las escuelas beneficiadas para la operación del presente Programa, misma que podrá ser

requerida por las instancias fiscalizadoras conforme a la normatividad jurídica aplicable;

- i) Colaborar con las evaluaciones internas y externas efectuadas por instancias locales, nacionales e internacionales de acuerdo a lo señalado en el numeral 6.2 "Evaluación" de las RO;
- j) Enviar a la DGDGE, con excepción de la AEFCM, los archivos electrónicos de los CFDI y XML, antes de cada ministración de los recursos; lo anterior de conformidad con lo establecido en el artículo 66, fracción III del RLFPRH;
- k) Responder a las solicitudes de información y documentación de las instancias fiscalizadoras, así como atender y solventar las observaciones emitidas por dichas instancias;
- l) Ser responsable de realizar la planeación y coordinación de acciones de participación y Contraloría Social, su promoción, y la designación del Enlace Estatal;
- m) Solicitar a la Secretaría de Finanzas Estatal o equivalente la disposición de los subsidios para la operación del presente Programa, que deberá ser efectuada en un plazo máximo de diez días hábiles posteriores a la recepción de la notificación por parte DGDGE de la ministración de los subsidios;
- n) Contar con una cuenta bancaria productiva específica del presente Programa para la recepción de los subsidios, solo en caso de que la operatividad estatal lo requiera Para el caso de la AEFCM el traspaso de recursos de ramo a ramo se sujetará a lo establecido en los Lineamientos Internos de Coordinación para el Desarrollo de los Programas;
- o) Atender las recomendaciones de la DGDGE en torno al desempeño y cumplimiento de las funciones de la/el Coordinadora/or Local del Programa y a la/el Coordinadora/or Local del Servicio de Alimentación; asimismo deberá atender los comentarios emitidos por la DGDGE sobre el avance físico presupuestario;
- p) Desarrollar procesos de evaluación interna del presente Programa, así como acciones de seguimiento de avances en el cumplimiento de metas del Programa;
- q) Entregar oportunamente los recursos correspondientes a las escuelas participantes y al personal beneficiario conforme a lo establecido en el Plan de Inicio y el Plan de Distribución, garantizando que las acciones y recursos del Programa lleguen a la totalidad de las Escuelas Públicas de Educación Básica participantes;
- r) Asegurar y monitorear la operación regular de las ETC, en apego a las RO;
- s) Establecer criterios simplificados para las ETC en materia de ejercicio y comprobación de recursos conforme a la legislación local vigente y aplicable;
- t) Suspender los apoyos proporcionados a la escuela y personal que incumpla con las RO y sus anexos;
- u) Contar con la información que acredite la entrega de apoyos al personal con funciones de dirección, docente, de intendencia y a la/al Coordinadora/or Escolar del Servicio de Alimentación que reciben el apoyo económico, así como las/os alumnas/os con apoyo alimenticio, en apego a la normativa aplicable, mismo que deberá estar disponible para cualquier requerimiento por parte de las instancias fiscalizadoras;
- v) Asegurar que la Coordinación Local del Programa cuente con el personal suficiente y condiciones materiales para la operación, control, seguimiento, evaluación y rendición de cuentas del Programa;
- w) Establecer en el ámbito de su competencia, los mecanismos que aseguren el destino, la aplicación, la transparencia y el seguimiento de los subsidios otorgados para la operación del Programa. En el diseño e implementación de estos mecanismos atenderán lo dispuesto en el artículo 22 de la Ley General de Educación;
- x) Dar a conocer a las Escuelas Públicas de Educación Básica participantes en el presente Programa los apoyos asignados para la operación e implementación;
- y) Brindar asistencia técnica al personal directivo y docente para fortalecer sus competencias para el desarrollo de la Autonomía de Gestión Escolar;
- z) Planear el desarrollo de las ETC y la incorporación de nuevas Escuelas Públicas de Educación Básica al presente Programa, verificando la permanencia de las que operan en este modelo y de aquéllas que brindarán el Servicio de Alimentación, con base en las RO;
- aa) Enviar a la DGDGE la Carta Meta de Escuelas de Tiempo Completo indicando el número total de escuelas con el que participarán en el ciclo escolar correspondiente;
- bb) Establecer los mecanismos que aseguren el destino, la aplicación, la transparencia y el seguimiento de los subsidios otorgados a cada Escuela Pública de Educación Básica de un solo turno participante en el presente Programa, del cual deberá contar con evidencia documental disponible para cualquier requerimiento por parte de las instancias fiscalizadoras;
- cc) Contar con la información actualizada de las y los beneficiarios del Servicio de Alimentación, así como de las/os Coordinadoras/ores de este servicio en las escuelas, misma que deberá estar disponible para cualquier requerimiento por parte de las instancias fiscalizadoras.

Causas de incumplimiento, suspensión y/o cancelación de los recursos

Con fundamento en lo establecido en el tercer párrafo del artículo 74 de la LFPRH, la SEB podrá determinar si suspende o cancela la entrega de los subsidios a los Gobiernos de las Entidades Federativas beneficiarias, así como a la AEFCM, cuando la operación del PETC no haya sido efectuada conforme a las disposiciones establecidas en las RO, cuando los recursos

económicos sean destinados para un fin distinto a lo establecido en las mismas, así como en contravención a las disposiciones jurídicas aplicables, lo anterior de acuerdo a los reportes de la DGDGE.

Las causas de suspensión y cancelación de los recursos a las AEL se realizarán conforme a los siguientes criterios de incumplimiento:

Causas de incumplimiento

Incumplimiento	Consecuencia
a) La no entrega oportuna en tiempo y forma de los avances físicos presupuestarios señalados en el numeral 4.2.1. de las RO.	Suspensión de las ministraciones de los subsidios en el ejercicio fiscal 2018.
b) La falta de mecanismos transparentes de control y la no aplicación de subsidios conforme a los objetivos del Programa.	Suspensión, y en caso de confirmar la irregularidad, cancelación definitiva de la ministración de subsidios. Sin menoscabo de las observaciones que se deriven de los organismos de control y auditoría. La AEL estará obligada a realizar el reintegro de dichos subsidios a la TESOFE, así como, en su caso, el entero de los rendimientos que se hubieren generado.
c) No reintegrar a la TESOFE los subsidios que no hayan sido devengados al 31 de diciembre de 2018, o que hayan sido aplicados a fines distintos a los establecidos en las RO, de acuerdo a lo establecido en el numeral 3.4.1.3. de las RO.	Suspensión, y en caso de confirmar la irregularidad, cancelación de la ministración de los subsidios.

3.6. Participantes

3.6.1. Instancia(s) ejecutora(s)

Los subsidios del presente Programa serán ejecutados por la SEB a través de la DGDGE y la AEL.

Para ello se suscribirá el Convenio con los Gobiernos de las Entidades Federativas y los Lineamientos Internos de Coordinación para el Desarrollo de los Programas con la AEFCM, y se observará en todo momento la aplicación de las RO.

Las AEL serán las responsables de la entrega de los subsidios a las Escuelas Públicas de Educación Básica, las cuales vigilarán y verificarán el uso de los mismos para los fines establecidos en las RO, así como el resguardo y conservación de la documentación comprobatoria correspondiente.

Dichas instancias ejecutoras son responsables de:

SEB:

- Suscribir el Convenio con los Gobiernos de los Estados y para el caso de la AEFCM los Lineamientos Internos de Coordinación para el Desarrollo de los Programas (Anexo 2);
- Determinar e informar a la DGDGE si suspende o cancela los subsidios otorgados a los Gobiernos de las Entidades Federativas, así como a la AEFCM; con base a lo establecido en las RO;
- Entregar los subsidios a los Gobiernos de cada Entidad Federativa para el desarrollo del Programa, previa entrega de los CFDI y XML por parte de las AEL a la DGDGE, de conformidad al calendario de ministraciones vigente y a la disponibilidad presupuestaria. Para el caso de la AEFCM realizar el traspaso de recursos ramo a ramo. Notificando la entrega de subsidios realizados a la DGDGE; lo anterior previa suscripción del Convenio, y los Lineamientos Internos de Coordinación para el Desarrollo de los Programas, y;
- Concentrar las Cartas Compromiso Únicas y enviar copia a la DGDGE.

DGDGE:

- Asistir a la SEB en la formalización del Convenio y de los Lineamientos Internos de Coordinación para el Desarrollo de los Programas;
- Elaborar el calendario de ministraciones del Programa para los Gobiernos de las Entidades Federativas y la AEFCM;
- Enviar a la SEB, de conformidad al calendario de ministraciones vigente los CFDI y XML de cada una de las Entidades Federativas, previa entrega por parte de la AEL a la DGDGE; a excepción de la AEFCM la cual, se sujetará a lo dispuesto en los Lineamientos Internos de Coordinación para el Desarrollo de los Programas;
- Integrar la base de datos de las Escuelas Públicas de Educación Básica que participan en el presente Programa en el ciclo escolar respectivo que remiten las AEL y difundirlas en la página <http://basica.sep.gob.mx/>;

- e) Analizar los avances físicos presupuestarios de las AEL y emitir los comentarios que en su caso existan al respecto y remitirlos a la AEL para su atención;
- f) Informar a la SEB sobre los casos de incumplimiento señalados en el numeral "3.5. Derechos, obligaciones y causas de incumplimiento, suspensión, cancelación o reintegro de los recursos" de estas RO, así como entregar las justificaciones correspondientes sobre los casos identificados;
- g) Notificar a la AEL la suspensión o cancelación que en su caso determine la SEB, de la entrega de los subsidios a los Gobiernos de las Entidades Federativas participantes y a la AEFCEM, previa notificación de la SEB;
- h) Otorgar asistencia técnica del presente Programa y apoyo pedagógico a los equipos técnicos de las Coordinaciones Locales del Programa para su implementación;
- i) Remitir en su caso, a la AEL correspondiente los comentarios, quejas, sugerencias o informes de situaciones inherentes a la operación del presente Programa para su atención y resolución;
- j) Elaborar y difundir los materiales de apoyo que orienten el desarrollo y la implementación del presente Programa, los cuales serán difundidos en la página electrónica <http://basica.sep.gob.mx/>;
- k) Revisar, validar y autorizar el Plan de Inicio y el Plan de Distribución para la implementación y desarrollo del presente Programa de las AEL.

AEL:

- a) Programar el ejercicio, la aplicación, el seguimiento y la administración oportuna de los subsidios del presente Programa, con apego a la normativa aplicable;
- b) Desarrollar acciones de seguimiento de avances en el cumplimiento de metas del presente Programa;
- c) Elaborar y enviar a la DGDGE el Plan de Inicio y el Plan de Distribución para la implementación y operación del Programa, para su revisión y validación;
- d) Elaborar y enviar a la DGDGE los avances trimestrales físicos presupuestarios del presente Programa, conforme al Anexo 6 de las RO, anexando los estados de cuenta bancarios. Dichos informes deberán estar firmados por la o el Responsable autorizado para el manejo de la cuenta bancaria productiva específica del Programa. Para el caso de la AEFCEM, no se deberán anexar los estados de cuenta bancarios antes mencionados;
- e) Solventar los comentarios emitidos por la DGDGE sobre los avances físicos presupuestarios;
- f) Enviar a la DGDGE la base de datos de las escuelas que participarán en el presente Programa, de acuerdo al Anexo 7, dicha base deberá estar disponible para cualquier requerimiento por parte de las instancias fiscalizadoras
- g) Apoyar a la DGDGE en las acciones inherentes a la operación, desarrollo y seguimiento del presente Programa;
- h) Realizar la planeación y coordinación de acciones de participación y Contraloría Social;
- i) Dar a conocer a las Escuelas Públicas de Educación Básica participantes en el presente Programa los apoyos asignados para su operación e implementación, a través del mecanismo que ellas definan;
- j) Brindar asistencia técnica al personal educativo para fortalecer sus competencias para el desarrollo de la Autonomía de Gestión Escolar;
- k) Planear el desarrollo de las ETC y la incorporación de nuevas Escuelas Públicas de Educación Básica al presente Programa, verificando la permanencia de las que operan en este modelo y de aquéllas que brindarán el Servicio de Alimentación, con base en las RO;
- l) Enviar a la DGDGE la Carta Meta de Escuelas de Tiempo Completo indicando el número total de escuelas con el que participarán en el ciclo escolar correspondiente;
- m) Establecer los mecanismos que aseguren el destino, la aplicación, la transparencia y el seguimiento de los subsidios otorgados a cada Escuela Pública de Educación Básica de un solo turno participante en el presente Programa, del cual deberá contar con evidencia documental disponible para cualquier requerimiento por parte de las instancias fiscalizadoras;
- n) Asegurar la operación regular de las ETC en apego a las RO y a la normativa vigente, y;
- o) Contar con la información actualizada de las y los beneficiarios del Servicio de Alimentación, así como de las/os Coordinadoras/ores de este servicio en las escuelas, misma que deberá estar disponible para cualquier requerimiento por parte de las instancias fiscalizadoras.

ETC:

- a) Suscribir la Carta Compromiso de la Escuela (Anexo 4);
- b) Cumplir con las funciones establecidas para la Comunidad Escolar, en la normatividad vigente y en las RO;
- c) Implementar las Líneas de Trabajo Educativas del presente Programa y utilizar los materiales correspondientes diseñados por el Programa a los que se aluden en el inciso c) de las funciones de la DGDGE del presente numeral;

- d) Fomentar ambientes escolares propicios para el aprendizaje en un contexto de equidad educativa, igualdad de género e inclusión;
 - e) Participar en la asistencia técnica que brinde la AEL para la implementación del Programa;
 - f) Colaborar con la AEL en el seguimiento y las evaluaciones internas y externas que se realicen en el marco del presente Programa, así como proporcionar la información que solicite sobre la operación del Programa en la misma escuela;
 - g) Rendir cuentas con apoyo de la supervisión escolar ante la AEL y su Comunidad Escolar sobre los logros educativos obtenidos en el ciclo escolar correspondiente, de acuerdo a lo programado en su planeación escolar de la Ruta de Mejora Escolar y sobre el ejercicio de los recursos asignados por el presente Programa;
 - h) Resguardar por un periodo de cinco años los documentos necesarios conforme a la legislación vigente y aplicable que comprueben el ejercicio de los recursos asignados;
 - i) Establecer y desarrollar su Ruta de Mejora Escolar;
 - j) Cumplir con los objetivos, metas y actividades establecidos en la Ruta de Mejora Escolar en relación con el presente Programa;
 - k) Entregar a la AEL acuse de recibo de los recursos que les sean entregados por parte del Programa;
- l) Aplicar los recursos de forma transparente, única y exclusivamente para los objetivos del presente Programa, conforme a las RO y demás disposiciones jurídicas aplicables;
 - m) Comprobar el ejercicio de los recursos conforme a las disposiciones jurídicas aplicables y rendir cuentas del mismo a las AEL, de acuerdo al procedimiento y plazo determinado por las mismas, y;
 - n) Presentar a la Comunidad Escolar y a la AEL, el informe de resultados al cierre del ciclo escolar, de acuerdo con lo programado en su planeación de la Ruta de Mejora Escolar.

3.6.2. Instancia(s) normativa(s)

La SEB, a través de la DGDGE, será la instancia que interpretará las RO y resolverá las dudas sobre cualquier aspecto operativo y los aspectos previstos o no en las mismas, conforme a las disposiciones jurídicas aplicables en la materia.

3.7. Coordinación institucional

La DGDGE podrá establecer acciones de coordinación con las autoridades federales, estatales y municipales, dichas acciones tendrán que darse en el marco de las disposiciones de las RO y de la normativa aplicable, a fin de evitar duplicidades con otros programas del Gobierno Federal.

Para el mejor cumplimiento de las acciones que se ejecutan a través del PETC, se podrán realizar los ajustes necesarios en su planeación y operación, estableciendo los acuerdos, la coordinación y vinculación interinstitucional correspondientes, en el marco de lo estipulado en las disposiciones jurídicas aplicables en la materia, lo establecido por las RO y de las metas establecidas, así como en función de la capacidad operativa y la disponibilidad presupuestal.

4. OPERACIÓN

4.1. Proceso (Anexo 5. Diagrama de flujo)

Etapa	Actividad	Responsable
1. Procedimiento de selección	El procedimiento de selección se llevará a cabo de acuerdo a lo establecido, numeral 3.3.2. de las RO	AEL/ DGDGE
2. Conformación de Escuelas Públicas de Educación Básica	Integrar, para el ciclo escolar correspondiente, la base de datos de las Escuelas Públicas de Educación Básica seleccionadas que cumplan con lo establecido en el numeral 3.2. de las RO y que participarán en el presente Programa, así como las Escuelas Públicas de Educación Básica que recibirán el apoyo para el Servicio de Alimentación; a más tardar la primera quincena del mes de junio de 2018.	AEL
3. Presentación de Base de Datos	Presentar a la DGDGE la Base de Datos de las Escuelas Públicas de Educación Básica que participarán en el presente Programa del ciclo escolar correspondiente, a más tardar el último día hábil del mes de junio de 2018.	AEL
4. Revisión de la Base de Datos	Revisar y emitir comentarios sobre la integración de la Base de Datos de las Escuelas Públicas de Educación Básica que participarán en el presente Programa en el ciclo escolar 2018-2019, a fin de validar que cumplan	DGDGE

	con los criterios de la Población Objetivo establecidos en el numeral 3.2. de las RO, a más tardar 20 días hábiles posteriores a su recepción.	
5. Validación de la Base de Datos	Validación de Base de Datos de las Escuelas Públicas de Educación Básica, participantes en el presente Programa para el ciclo escolar correspondiente y las que recibirán el apoyo para el Servicio de Alimentación, a más tardar la última semana del mes de julio.	DGDGE/AEL
6. Entrega de subsidios	La entrega de los subsidios a cada Gobierno de las Entidades Federativas para el desarrollo del presente Programa, de conformidad al calendario vigente de ministraciones, y para el caso de la AEFCM realizar el traspaso de recursos ramo a ramo.	SEB

7. Comprobante de ministración de los subsidios	Remitir el CFDI y XML en formato electrónico a la DGDGE, a excepción de la AEFCM.	AEL
8. Elaboración del Plan de Inicio y del Plan de Distribución	Elaborar el Plan de Inicio y el Plan de Distribución, para la operación del presente Programa y enviarlo a la DGDGE, en el transcurso de los 10 días hábiles posteriores a la primera ministración de los subsidios.	AEL
9. Validación del Plan de Inicio, del Plan de Distribución	Validar y autorizar el Plan de Inicio y el Plan de Distribución de las Entidades Federativas participantes en el presente Programa, en el transcurso de 30 días hábiles posteriores a la entrega de los mismos por parte de las AEL.	DGDGE
10. Implementación y ejecución del Programa	Dar seguimiento a la implementación del Programa en las escuelas participantes. Elaborar y difundir los materiales de apoyo que orienten el desarrollo y la implementación del presente Programa, los cuales podrán ser consultados en la página electrónica http://basica.sep.gob.mx/ .	AEL DGDGE
11. Seguimiento y evaluación del Programa	Realizar el seguimiento de las acciones del Programa. Realizar la evaluación del presente Programa, conforme al numeral 6.2 de las RO y la normatividad jurídica aplicable.	AEL DGDGE
12. Comprobante de Ministración de los Subsidios	Presentar a la DGDGE los avances trimestrales físicos presupuestarios del presente Programa, conforme al numeral 4.2.1. y al Anexo 6 de las RO. Comprobar los recursos ejercidos. Resguardar la documentación que justifique y compruebe el ejercicio de los recursos, de acuerdo al artículo 70 de la LGCG.	AEL

4.2. Ejecución

4.2.1. Avances físicos y financieros

La AEL formulará trimestralmente el reporte de los avances físicos presupuestarios de las obras y/o acciones que tienen bajo su responsabilidad y que se ejecuten con recursos otorgados para la ejecución del

presente Programa, que deberá(n) remitir a la DGDGE durante los 15 días hábiles posteriores a la terminación del trimestre que se reporta. Invariablemente, la instancia ejecutora deberá acompañar a dicho reporte la explicación de las variaciones entre el presupuesto autorizado, el modificado y, el ejercido y entre las metas programadas y las alcanzadas, así como, a excepción de la AEFCM, los estados de cuenta bancarios correspondientes al trimestre que se reporta.

Dichos reportes, deberán identificar y registrar a la población atendida diferenciada por sexo, grupo de edad, región del país, entidad federativa, municipio o demarcación territorial de la Ciudad de México.

Los reportes permitirán dar a conocer los avances de la operación del Programa en el periodo que se reporta, y la información contenida en los mismos será utilizada para integrar los informes institucionales correspondientes.

Será responsabilidad de la DGDGE concentrar y analizar dicha información, para la toma oportuna de decisiones.

4.2.2. Acta de entrega-recepción

NO APLICA

4.2.3. Cierre de ejercicio

Las AEL estarán obligadas a presentar, como parte de su informe correspondiente al cuarto trimestre del año fiscal 2018, el cierre del ejercicio fiscal 2018 (objetivos, metas y gasto), así como la Base de datos de las escuelas públicas de educación básica participantes en el PETC (Anexo 7).

La DGDGE estará obligada a realizar el informe de cierre del ejercicio fiscal 2018 conforme a lo establecido por la SHCP en los respectivos Lineamientos de Cierre de Ejercicio Fiscal.

5. AUDITORÍA, CONTROL Y SEGUIMIENTO

Los subsidios mantienen su naturaleza jurídica de recursos públicos federales para efectos de su fiscalización y transparencia, por lo tanto podrán ser revisados por la SFP o instancia fiscalizadora correspondiente que se determine; por el OIC y/o auditores independientes contratados para dicho fin, en coordinación con los Órganos Locales de Control; por la SHCP; por la ASF y demás instancias que en el ámbito de sus respectivas atribuciones resulten competentes.

Como resultado de las acciones de auditoría que se lleven a cabo, la instancia de control que las realice mantendrá un seguimiento interno que permita emitir informes de las revisiones efectuadas, dando principal importancia a la atención en tiempo y forma de las anomalías detectadas hasta su total solventación.

6. EVALUACIÓN

6.1. Interna

La DGDGE y las AEL podrán instrumentar un procedimiento de evaluación interna con el fin de monitorear el desempeño del presente Programa, construyendo para tal efecto, indicadores relacionados con sus objetivos específicos, de acuerdo con lo que establece la Metodología de Marco Lógico. El procedimiento se operará considerando la disponibilidad de los recursos humanos y presupuestarios de las instancias que intervienen.

Asimismo, se deberán incorporar indicadores específicos que permitan evaluar la incidencia de los programas presupuestarios en la igualdad entre mujeres y hombres, la erradicación de la violencia de género y de cualquier forma de discriminación de género, discapacidad, origen étnico, u otras formas.

6.2. Externa

La Subsecretaría de Planeación Evaluación y Coordinación, en uso de las atribuciones que le confiere el Reglamento Interior de la SEP, designa a la Dirección General de Evaluación de Políticas como la unidad administrativa ajena a la operación del Programa que, en coordinación con la DGDGE, instrumentarán lo establecido para la evaluación externa de programas federales, de acuerdo con la Ley General de Desarrollo Social, el PEF, los Lineamientos Generales para la Evaluación de los Programas Federales de la Administración Pública Federal y el Programa Anual de Evaluación. Dicha evaluación deberá incorporar la perspectiva de género.

Asimismo, es responsabilidad de la DGDGE cubrir el costo de las evaluaciones externas, continuar y, en su caso, concluir con lo establecido en los programas anuales de evaluación de años anteriores. En tal sentido y una vez concluidas las evaluaciones del presente Programa, éste habrá de dar atención y seguimiento a los aspectos susceptibles de mejora.

Las RO fueron elaboradas bajo el enfoque de la Metodología del Marco Lógico, conforme a los criterios emitidos conjuntamente por el Consejo Nacional de Evaluación de la Política de Desarrollo Social y la SHCP mediante oficio números 307-A-2009 y VQZ.SE.284/08, respectivamente, de fecha 24 de octubre de 2008.

La Matriz de Indicadores para Resultados y las metas autorizadas conforme al PEF, se encuentran disponibles en el portal de transparencia presupuestaria, en el apartado del Sistema de Evaluación del Desempeño <https://www.transparenciapresupuestaria.gob.mx>.

7. TRANSPARENCIA

7.1. Difusión

Para garantizar la transparencia en el ejercicio de los recursos, se dará amplia difusión al presente Programa a nivel nacional, y se promoverán acciones similares por parte de las AEL y municipales. La papelería, documentación oficial, así como la publicidad y promoción del presente Programa, deberán incluir la siguiente leyenda: **"Este programa es público ajeno a**

cualquier partido político. Queda prohibido el uso para fines distintos a los establecidos en el programa". Quien haga uso indebido de los recursos de este Programa deberá ser denunciada/o y sancionada/o de acuerdo con la ley aplicable y ante la autoridad competente.

Además, se deberán difundir todas aquellas medidas que contribuyen a promover el acceso igualitario entre mujeres y hombres a los beneficios del presente Programa.

De acuerdo a lo establecido en el artículo 70, fracción XV de la Ley General de Transparencia y Acceso a la Información Pública la UR tendrá la obligación de publicar y mantener actualizada la información relativa a los programas de subsidios.

7.2. Contraloría Social

Se promoverá la participación de la población beneficiaria del Programa a través de la integración y operación de contralorías sociales, para el seguimiento, supervisión y vigilancia del cumplimiento de las metas y acciones comprometidas en el Programa, así como la correcta aplicación de los recursos públicos asignados al mismo.

Para lograr lo anterior, el Programa deberá sujetarse a los Lineamientos para la Promoción y Operación de la Contraloría Social en los programas federales de desarrollo social, publicados en el DOF el 28 de octubre de 2016 y a las disposiciones establecidas en la Estrategia Marco, para que se promuevan y realicen las acciones necesarias para la integración y operación de la Contraloría Social, bajo el esquema validado por la SFP.

Para la integración de los Comités de Contraloría Social se promoverá la participación paritaria de mujeres y hombres.

8. QUEJAS Y DENUNCIAS

Las quejas y denuncias de la ciudadanía en general se captarán vía escrita, telefónica o por internet ante el área que establezcan las AEL por medio de las Contralorías o equivalentes Locales; asimismo, a nivel central, a través del OIC comunicarse a los teléfonos: 36 01 86 50 (en la Ciudad de México) extensiones 66232, 66224, 66227, 66229, 66242 y 66243, del interior de la República al 01 800 22 88 368 lada sin costo, en un horario de 09:00 a 15:00 y de 16:00 a 18:00 horas, de lunes a viernes. Acudir de manera personal dentro del referido horario, a las oficinas que ocupa el Área de Quejas de este Órgano Fiscalizador, ubicado en: Av. Universidad 1074, Col. Xoco, C.P. 03330, Delegación Benito Juárez, Ciudad de México, a través de un escrito entregado en la Oficialía de Partes Común, localizada en el referido domicilio de las 09:00 a 15:00 horas o enviar al correo electrónico a quejas@nube.sep.gob.mx.

También en la página <http://www.oic.sep.gob.mx/portal3/estados.php>; en TELSEP en la Ciudad de México y área metropolitana al 36 01 75 99, o en el interior de la República al (01 800) 288 66 88 (lada sin costo), en horario de atención de lunes a viernes de 08:00 a 20:00 horas (tiempo del centro de México). De igual forma, podrá realizarse en el Centro de Contacto Ciudadano de la SFP, ubicado en Av. Insurgentes Sur No. 1735, PB Módulo 3 Colonia Guadalupe Inn, Delegación Álvaro Obregón, C.P. 01020, CDMX; vía telefónica: en el interior de la República al 01 800 11 28 700 y en la Ciudad de México al 20 00 20 00 y 20 00 30 00, extensión 2164; vía correspondencia: enviar escrito libre a la Dirección General de Denuncias e Investigaciones de la SFP con domicilio en Av. Insurgentes Sur No. 1735, Piso 2 Ala Norte, Colonia Guadalupe Inn, Delegación Álvaro Obregón, C.P. 01020, Ciudad de México.

ANEXO 1

CARTA COMPROMISO ÚNICA

Entidad Federativa y Fecha:

(Nombre)

Subsecretaria/o de Educación Básica de la

Secretaría de Educación Pública del Gobierno Federal

Presente

De conformidad con las Reglas de Operación de los Programas Federales publicadas en el Diario Oficial de la Federación para el ejercicio fiscal vigente, me permito informar a usted que (nombre de la Entidad Federativa o AEFCEM) expresa su voluntad, interés y compromiso de participar en su gestión y desarrollo.

Clave	Programa
S221	Programa Escuelas de Tiempo Completo.
S243	Programa Nacional de Becas (Tipo básico).
S244	Programa para la Inclusión y la Equidad Educativa.
S267	Programa de Fortalecimiento de la Calidad Educativa (Tipo básico).
S270	Programa Nacional de Inglés.
S271	Programa Nacional de Convivencia Escolar.

El GOBIERNO de la Entidad Federativa y la AEFCM deberán incluir solamente los Programas en los que decida participar.

Asimismo, el gobierno de la Entidad Federativa por conducto de la Autoridad Educativa Local legalmente facultada, se compromete a firmar el Convenio Marco para la Operación de Programas Federales o los respectivos Lineamientos Internos de Coordinación para el Desarrollo de los Programas, para el caso de la AEFCM].

Atentamente

[El Titular de la Autoridad Educativa Local]

C.c.p. Dirección General de Desarrollo de la Gestión Educativa.- Presente

C.c.p. Dirección General de Desarrollo Curricular.- Presente

C.c.p. Dirección General de Educación Indígena.- Presente

ANEXO 2

Convenio y Lineamientos Internos de Coordinación para el Desarrollo de los Programas

CONVENIO MARCO PARA LA OPERACIÓN DE PROGRAMAS FEDERALES: (indicar los programas del tipo básico sujetos a reglas de operación), EN LO SUCESIVO LOS **"PROGRAMAS"**: QUE CELEBRAN POR UNA PARTE, EL GOBIERNO FEDERAL POR CONDUCTO DE LA SECRETARÍA DE EDUCACIÓN PÚBLICA, EN LO SUCESIVO **"LA SEP"**, REPRESENTADA POR EL/LA (grado académico, nombre y apellidos), SUBSECRETARIO/A DE EDUCACIÓN BÁSICA, ASISTIDO/A POR EL/LA (indicar grado académico, nombre y apellidos del/de la director/a general que asista según el programa) DIRECTOR/A GENERAL DE (indicar denominación del cargo de la director/a general que asista según el programa), (indicar grado académico, nombre y apellidos del director/a general que asista según el programa) DIRECTOR/A GENERAL DE (indicar denominación del cargo del/de la director/a general que asista según el programa), Y (indicar grado académico, nombre y apellidos del director/a general que asista según el programa) DIRECTOR/A GENERAL DE (indicar denominación del cargo del/de la director/a general que asista según el programa) Y , POR LA OTRA PARTE, EL GOBIERNO DEL ESTADO LIBRE Y SOBERANO DE (nombre del Estado), EN LO SUCESIVO **"EL GOBIERNO DEL ESTADO"**, REPRESENTADO POR SU GOBERNADOR/A CONSTITUCIONAL, EL/LA (grado académico, nombre y apellidos), (o quien acredite facultades para suscribir el instrumento) (grado académico, nombre y apellidos), ASISTIDO POR EL/LA SECRETARIO/A DE GOBIERNO (grado académico, nombre y apellidos de la/el Secretario/a de Gobierno o equivalente), POR EL/LA SECRETARIO/A DE FINANZAS (grado académico, nombre y apellidos del/de la Secretario/a de finanzas o equivalente), POR EL/LA SECRETARIO/A DE EDUCACIÓN, (grado académico, nombre y apellidos de el/la secretario/a de educación o equivalente), Y POR EL/LA SUBSECRETARIO/A (cargo del/la Subsecretario/a de educación básica o equivalente), A QUIENES CONJUNTAMENTE SE LES DENOMINARÁ **"LAS PARTES"**, DE CONFORMIDAD CON LOS SIGUIENTES ANTECEDENTES, DECLARACIONES Y CLÁUSULAS:

ANTECEDENTES

I.- El Estado tiene la obligación de garantizar el derecho a una educación pública de calidad, como lo señala el Artículo 3o. Constitucional en su párrafo tercero, generando para ello las condiciones necesarias para impartir una educación básica pública incluyente y equitativa, a fin de garantizar que niñas, niños y adolescentes mexicanos tengan acceso y culminen en tiempo y forma una educación básica que les otorgue las competencias necesarias para su adecuada incorporación al mundo adulto.

II.- El presente Convenio Marco para la Operación de los **"PROGRAMAS"** sujetos a Reglas de Operación a cargo de la Subsecretaría de Educación Básica, tiene como propósito impulsar el desarrollo educativo en las entidades federativas conjuntamente con sus gobiernos, con el fin de fortalecer los aprendizajes de las/os alumnas/os de preescolar, primaria y secundaria, además del fortalecimiento de sus docentes.

III.- El Gobierno Federal, con objeto de impulsar políticas educativas en las que se promueva la corresponsabilidad entre los gobiernos de las Entidades Federativas, las comunidades escolares y el propio Gobierno Federal, ha puesto en marcha diversos programas tendientes a mejorar la calidad escolar y el rendimiento de los educandos en todo el país.

Entre los **"PROGRAMAS"** a los que se ha comprometido "EL GOBIERNO DEL ESTADO" se encuentran los siguientes, cuyos objetivos generales son:

(nombre del programa): (indicar objetivo general)

(nombre del programa): (indicar objetivo general)

(nombre del programa): (indicar objetivo general)

(nombre del programa): (indicar objetivo general)

(nombre del programa): (indicar objetivo general)

(nombre del programa): (indicar objetivo general)

IV.- De conformidad con lo establecido por el artículo __ del Presupuesto de Egresos de la Federación para el Ejercicio Fiscal 2018 y con objeto de asegurar la aplicación eficiente, eficaz, oportuna, equitativa y transparente de los recursos públicos, los **"PROGRAMAS"** se encuentran sujetos a Reglas de Operación, en lo sucesivo las "Reglas de Operación", publicadas en el Diario Oficial de la Federación los días __, __, __, __ y __ de _____ de ____.

DECLARACIONES

I.- De **"LA SEP"**:

I.1.- Que de conformidad con los artículos 2o, fracción I, 26 y 38 de la Ley Orgánica de la Administración Pública Federal, es una dependencia de la Administración Pública Centralizada que tiene a su cargo la función social educativa, sin perjuicio de la concurrencia de las entidades federativas y los municipios.

I.2.- Que el/la (grado académico, nombre y apellidos), Subsecretario/a de Educación Básica, suscribe el presente instrumento, de conformidad con lo dispuesto en el artículo 6 del Reglamento Interior de la Secretaría de Educación Pública, publicado en el Diario Oficial de la Federación el día 21 de enero de 2005, y el "Acuerdo número 01/01/2017 por el que se delegan facultades a los subsecretarios de la Secretaría de Educación Pública", publicado en el mismo órgano informativo el día 25 de enero de 2017.

I.3.- Que el/la (grado académico, nombre y apellidos de la/del Director/a), Director/a General de (denominación), asiste en este acto a la/el Subsecretario/a de Educación Básica, de conformidad con lo dispuesto en el artículo (precisar) del Reglamento Interior de la Secretaría de Educación Pública.

I.4.- Que el/la (grado académico, nombre y apellidos de la/del Director/a), Director/a General de (denominación), asiste en este acto a la/el Subsecretario/a de Educación Básica, de conformidad con lo dispuesto en el artículo (precisar) del Reglamento Interior de la Secretaría de Educación Pública.

I.5.- Que el/la (grado académico, nombre y apellidos de la/del Director/a), Director/a General de (denominación), asiste en este acto a la/el Subsecretario/a de Educación Básica, de conformidad con lo dispuesto en el artículo (precisar) del Reglamento Interior de la Secretaría de Educación Pública.

I.6.- Que cuenta con los recursos necesarios para la celebración de este convenio en el presupuesto autorizado a la Subsecretaría de Educación Básica en el ejercicio fiscal de 2018.

I.7.- Que para los efectos del presente convenio señala como su domicilio el ubicado en la calle de República de Argentina No. 28, primer piso, oficina 2005, Colonia Centro Histórico, Delegación Cuauhtémoc, C.P. 06020, en la Ciudad de México.

II.- De "EL GOBIERNO DEL ESTADO":

II.1.- Que el Estado de (nombre del Estado), es una entidad libre y soberana que forma parte integrante de la Federación, de conformidad con lo establecido en los artículos 40 y 43 de la Constitución Política de los Estados Unidos Mexicanos, y ___ de la Constitución Política del Estado de (nombre del Estado).

II.2.- Que el/la (grado académico, nombre y apellidos), en su carácter de Gobernador/a Constitucional del Estado de (nombre del Estado), se encuentra facultado/a y comparece a la celebración del presente convenio, de conformidad con lo establecido por el artículo (número del artículo) de la Constitución Política del Estado de (nombre del Estado), y los artículos (número de los artículos) de la (nombre de la Ley Orgánica del Estado o equivalente), del Estado de (nombre del Estado).

II.3.- Que las personas titulares de las (nombres de la Secretaría de Gobierno o equivalente, Secretaría de Finanzas o equivalente, Secretaría de Educación o equivalente y del Subsecretario/a de Educación Básica o equivalente), suscriben el presente instrumento de conformidad con lo dispuesto en los artículos (número de los artículos) de la Constitución Política del Estado de (nombre del Estado) y (número de los artículos) de la (nombre de la Ley Orgánica de la Administración Pública del Estado o equivalente), respectivamente.

II.4.- Que es su interés suscribir y dar cabal cumplimiento al objeto de este convenio, con el fin de continuar participando en el desarrollo y operación de los "**PROGRAMAS**" ajustándose a lo establecido por sus "Reglas de Operación".

II.5.- Que cuenta con los recursos humanos, materiales y financieros para dar cumplimiento en el ejercicio fiscal 2018, a los compromisos que adquiere mediante el presente convenio.

II.6.- Que le resulta de alta prioridad continuar teniendo una participación activa en el desarrollo de los "**PROGRAMAS**", ya que promueven el mejoramiento de la calidad educativa en los planteles de educación básica en la entidad.

II.7.- Que aprovechando la experiencia adquirida en el desarrollo de los "**PROGRAMAS**", tiene interés en colaborar con "**LA SEP**", para que dentro de un marco de coordinación, se optimice la operación y desarrollo de los mismos.

II.8.- Que para los efectos del presente convenio señala como su domicilio el ubicado en la Calle (nombre de la calle y número), Colonia (nombre de la Colonia), Código Postal (número del Código Postal), en la Ciudad o Municipio de (nombre de la Ciudad o Municipio), Estado de (nombre del Estado).

En cumplimiento a sus atribuciones y con el objeto de llevar a cabo la operación y desarrollo de los "**PROGRAMAS**", de conformidad con lo establecido en las "**Reglas de Operación**", "**LAS PARTES**" suscriben este convenio de conformidad con las siguientes:

CLÁUSULAS

PRIMERA.- Objeto: Es objeto de este convenio, establecer las bases de coordinación entre "**LA SEP**" y "**EL GOBIERNO DEL ESTADO**", con el fin de que en el ámbito de sus respectivas competencias y atribuciones unan su experiencia, esfuerzos y recursos para llevar a cabo la operación de los "**PROGRAMAS**" en el Estado de (nombre del Estado), de conformidad con las "**Reglas de Operación**" y con la finalidad de realizar las acciones que permitan el cumplimiento de los objetivos para los cuales fueron creados y documentarlas.

SEGUNDA.- Coordinación: "**LA SEP**" y "**EL GOBIERNO DEL ESTADO**" acuerdan coordinarse para operar en el ámbito de sus respectivas competencias, los recursos humanos, financieros y materiales asignados para la operación de los "**PROGRAMAS**", ajustándose a lo establecido en este convenio y en sus correspondientes "**Reglas de Operación**", comprometiéndose a lo siguiente:

A).- Promover la obtención de apoyos económicos en efectivo y/o en especie, entre los sectores social, público y privado, con objeto de fortalecer el financiamiento de los **"PROGRAMAS"**, que permitan optimizar el cumplimiento de sus objetivos específicos, canalizando los recursos que se obtengan a través de esquemas que **"EL GOBIERNO DEL ESTADO"** tenga establecidos;

B).- Elaborar el Plan Anual de Trabajo, o su equivalente, que deberá apegarse a cada uno de los **"PROGRAMAS"**, según corresponda, el cual deberá considerar las acciones al cierre del ciclo escolar vigente y del ciclo escolar siguiente;

C).- Unir esfuerzos para que derivado de la experiencia adquirida en la operación de los **"PROGRAMAS"**, se inicie un proceso de mejora de las **"Reglas de Operación"**, y

D).- Designar, dentro de la unidad responsable de educación básica de **"EL GOBIERNO DEL ESTADO"** a la persona o personas que fungirán como responsables de la operación de los **"PROGRAMAS"**, buscando en ello la integración de equipos de trabajo cuando así se considere conveniente.

TERCERA.- "Reglas de Operación": Con objeto de optimizar el desarrollo de cada uno de los **"PROGRAMAS"** y estandarizar su forma de operación, atendiendo a la naturaleza específica de cada uno de éstos, con base en la experiencia adquirida durante su aplicación, **"LAS PARTES"** se comprometen a colaborar para lograr que los criterios de elaboración de las **"Reglas de Operación"** se uniformen, con el fin de actualizarlas en sus especificaciones particulares o aspectos administrativos y financieros, ajustándolas a lo previsto por el Presupuesto de Egresos de la Federación del ejercicio fiscal correspondiente, sin menoscabo de llevar a cabo aquellos ajustes necesarios para la optimización de la operación de los **"PROGRAMAS"**.

Para lograr tal objetivo, **"LAS PARTES"** se comprometen a:

A).- Sujetarse a los lineamientos, políticas y disposiciones generales y específicas que en materia de elaboración de las **"Reglas de Operación"** determine la Secretaría de la Función Pública, con el objeto de alcanzar los niveles esperados de eficacia, eficiencia, equidad y transparencia de los **"PROGRAMAS"**;

B).- Analizar conjuntamente las **"Reglas de Operación"**, a fin de determinar en cada caso, aquellas normas particulares que habrán de ser de aplicación continua y que en el futuro no requieran tener ajustes de importancia;

C).- Determinar aquellas normas concretas, que por su propia naturaleza sea necesario ajustar, para darle a los **"PROGRAMAS"** la viabilidad necesaria en materia administrativa y financiera.

D).- Procurar que los **"PROGRAMAS"** comiencen a operar al inicio del ejercicio fiscal correspondiente.

CUARTA.- Aportación de "LA SEP": **"LA SEP"** con base en su disponibilidad presupuestaria en el ejercicio fiscal 2018, aportará a **"EL GOBIERNO DEL ESTADO"** hasta la cantidad de **\$(cantidad con número) (cantidad con letra Pesos __/100 M.N.)**, para que la destine y ejerza exclusivamente en la operación de los **"PROGRAMAS"**, de conformidad con la tabla de distribución indicada en el **Anexo Único** de este convenio.

Dicha cantidad será ministrada como subsidio por **"LA SEP"** a **"EL GOBIERNO DEL ESTADO"**, con base en su disponibilidad presupuestaria, calendario de ministraciones vigente y lo dispuesto para tales efectos en el Presupuesto de Egresos de la Federación para el Ejercicio Fiscal 2018, de acuerdo a los criterios y requisitos de distribución que establecen las **"Reglas de Operación"** de cada uno de los **"PROGRAMAS"**.

En caso de que **"LA SEP"** aporte a **"EL GOBIERNO DEL ESTADO"** recursos adicionales para alguno de los **"PROGRAMAS"** conforme lo establezcan las **"Reglas de Operación"**, dichas aportaciones se formalizarán mediante la suscripción de un addendum al presente convenio, en el cual **"EL GOBIERNO DEL ESTADO"** se obligue a destinar y ejercer dichos recursos exclusivamente para el desarrollo y operación de los **"PROGRAMAS"** respectivos, de conformidad con lo establecido en las **"Reglas de Operación"** correspondientes.

QUINTA.- Comprobante de ministración: Por cada entrega de recursos que realice **"LA SEP"** a **"EL GOBIERNO DEL ESTADO"**, éste se compromete a entregar previamente el Comprobante Fiscal Digital por Internet correspondiente en los términos que, acorde con la normatividad aplicable en cada caso, le indique **"LA SEP"**, por conducto de las personas titulares de las áreas responsables del seguimiento de cada uno de los **"PROGRAMAS"** señaladas en la cláusula **NOVENA** de este convenio.

SEXTA.- Destino: **"EL GOBIERNO DEL ESTADO"** se obliga a destinar los recursos que reciba de **"LA SEP"** exclusivamente al cumplimiento de los compromisos que derivan a su cargo de las **"Reglas de Operación"** para cada uno de los **"PROGRAMAS"**, observando en todo tiempo lo establecido en las mismas, por lo que, en ningún caso dichos recursos podrán ser destinados a otro fin, que no sea la consecución de los objetivos de los **"PROGRAMAS"**.

SÉPTIMA.- Compromisos adicionales a cargo de "EL GOBIERNO DEL ESTADO": Toda vez que los recursos que se le ministrarán como subsidio por **"LA SEP"** a **"EL GOBIERNO DEL ESTADO"**, acorde con los términos de cada uno de los **"PROGRAMAS"** son de origen federal, su administración será responsabilidad de **"EL GOBIERNO DEL ESTADO"** en los términos de las **"Reglas de Operación"**, obligándose éste a:

A).- Destinar los recursos financieros que le aporte **"LA SEP"** y, en su caso, los propios que aporte en los términos de este convenio, exclusivamente para la operación de los **"PROGRAMAS"** de conformidad con sus **"Reglas de Operación"**;

B).- Elaborar los informes previstos para los **"PROGRAMAS"** en sus **"Reglas de Operación"**, así como los que al efecto le solicite **"LA SEP"**;

C).- Proporcionar y cubrir los costos del personal directivo y administrativo que requiera para la operación de cada uno de los **"PROGRAMAS"**;

- D).-** Establecer una contabilidad independiente para cada uno de los **"PROGRAMAS"**;
- E).-** Abrir para el ejercicio fiscal 2018, en una institución bancaria legalmente autorizada una cuenta productiva específica para la inversión y administración de los recursos que reciba de **"LA SEP"** para cada uno de los **"PROGRAMAS"**, a nombre de la Tesorería, o su equivalente, de **"EL GOBIERNO DEL ESTADO"**;
- F).-** Recibir, resguardar y administrar los recursos que con motivo de este convenio reciba de **"LA SEP"**, de acuerdo con los procedimientos que determine la normatividad aplicable vigente;
- G).-** Promover la difusión de los **"PROGRAMAS"** y otorgar las facilidades necesarias para el desarrollo de sus actividades;
- H).-** Notificar oportunamente a la Subsecretaría de Educación Básica de **"LA SEP"**, en su caso, el replanteamiento de las partidas presupuestarias de los recursos que requiera el equipamiento inicial y la operación de los **"PROGRAMAS"**, así como las subsecuentes aportaciones que en su caso, se efectúen;
- I).-** Destinar los recursos que reciba de **"LA SEP"** y los productos que generen, exclusivamente para el desarrollo de los **"PROGRAMAS"** de conformidad con las **"Reglas de Operación"**, lo establecido en este convenio y su **Anexo Único**.

Realizado lo anterior y de persistir economías, se requerirá de la autorización de **"LA SEP"**, a través de las Direcciones Generales designadas como responsables de cada uno de los **"PROGRAMAS"** indicadas en la cláusula **NOVENA**, para ejercer dichas economías en cualquier otro concepto relacionado con los **"PROGRAMAS"** no previsto en este convenio, siempre y cuando dicha autorización no tenga como fin evitar el reintegro de recursos al final del ejercicio fiscal;

J).- Remitir en forma trimestral a **"LA SEP"**, por conducto de las personas titulares de las áreas responsables del seguimiento de los **"PROGRAMAS"** señaladas en la cláusula **NOVENA**, los informes técnicos que emita sobre el ejercicio de los recursos financieros y productos que generen asignados para cada uno de los **"PROGRAMAS"**, con el fin de verificar su correcta aplicación. La documentación original comprobatoria del gasto quedará en poder de (anotar nombre de la Autoridad Educativa Estatal responsable) de **"EL GOBIERNO DEL ESTADO"**, debiendo ésta remitir copia de dicha documentación a su órgano interno de control, y en su caso, a las áreas responsables de **"LA SEP"** cuando éstas se lo requieran;

K).- Reintegrar a la Tesorería de la Federación, los recursos financieros asignados a cada uno de los **"PROGRAMAS"** así como los productos que éstos hayan generado, que no se destinen a los fines autorizados, de conformidad con lo establecido en las **"Reglas de Operación"** y demás disposiciones administrativas, jurídicas y presupuestarias aplicables;

L).- Coordinarse con los/as representantes de las Direcciones Generales de **"LA SEP"**, designadas como responsables de los **"PROGRAMAS"**, para realizar visitas a las instalaciones en donde se realice su operación, con el fin de aportar comentarios y experiencias que fortalezcan la administración y ejecución de éstos;

M).- Brindar las facilidades necesarias para que las diferentes instancias revisoras federales y estatales lleven a cabo la fiscalización de la adecuada aplicación y ejercicio de los recursos públicos materia de este convenio, y

N).- Las demás obligaciones a su cargo establecidas en las **"Reglas de Operación"**.

OCTAVA.- Compromisos Adicionales a cargo de "LA SEP": **"LA SEP"** a fin de apoyar el desarrollo y operación de los **"PROGRAMAS"**, se compromete a:

A).- Brindar asesoría a **"EL GOBIERNO DEL ESTADO"** respecto de los alcances de los **"PROGRAMAS"** y de sus **"Reglas de Operación"**;

B).- Dar seguimiento, promover y evaluar el desarrollo de las actividades de formación, ejecución y difusión de los **"PROGRAMAS"**;

C).- Realizar las aportaciones de recursos financieros previamente acordados con **"EL GOBIERNO DEL ESTADO"**, de conformidad con lo pactado en la cláusula **CUARTA** de este convenio;

D).- Coordinar esfuerzos conjuntamente con **"EL GOBIERNO DEL ESTADO"** para lograr la participación de otras instituciones públicas y organizaciones privadas y sociales, con base a las necesidades de los **"PROGRAMAS"**;

E).- Realizar las acciones necesarias para la motivación, incorporación, establecimiento y seguimiento de los **"PROGRAMAS"** en el sistema educativo de la entidad federativa;

F).- Dar vista a las autoridades competentes en caso de detectar omisiones y/o inconsistencias en la información y documentación que remita **"EL GOBIERNO DEL ESTADO"**, y

G).- Las demás obligaciones a su cargo establecidas en las **"Reglas de Operación"**.

NOVENA.- Responsables del seguimiento de los "PROGRAMAS": Para la coordinación de las acciones acordadas en este convenio, **"LA SEP"** designa a las personas titulares de sus Direcciones Generales conforme se indica a continuación, quienes en el ámbito de sus respectivas competencias serán responsables del seguimiento, evaluación y cumplimiento de los **"PROGRAMAS"**.

Programa	Dirección General Responsable
1.(indicar nombre del programa)	Dirección General de (indicar)
2.(indicar nombre del programa)	Dirección General de (indicar)
3.(indicar nombre del programa)	Dirección General de (indicar)
4.(indicar nombre del programa)	Dirección General de (indicar)

5.(indicar nombre del programa).	Dirección General de (indicar)
6.(indicar nombre del programa)	Dirección General de (indicar)

Por su parte, **"EL GOBIERNO DEL ESTADO"** será responsable de llevar a cabo las acciones necesarias para el correcto desarrollo y operación de los **"PROGRAMAS"**, a través de los/as servidores/as públicos/as que al efecto designe la persona titular de la (anotar nombre de la Autoridad Educativa Estatal responsable), cuyos nombres y cargos hará por escrito del conocimiento de **"LA SEP"** dentro de los **10 (diez)** días siguientes a la fecha de firma de este convenio, comprometiéndose a designar los equipos estatales que estarán a cargo de su desarrollo, los cuales deberán cumplir con las características técnicas exigidas por los **"PROGRAMAS"**, buscando siempre optimizar en lo posible los recursos públicos federales que se asignen.

DÉCIMA.- Titularidad de los Derechos Patrimoniales de Autor: "LAS PARTES" acuerdan que la titularidad de los derechos patrimoniales de autor o cualesquiera otros derechos que se originen con motivo del presente convenio, corresponderá a ambas y podrán ser usados únicamente en beneficio de la educación a su cargo.

DÉCIMA PRIMERA.- Suspensión de subsidios: El subsidio materia de este convenio, podrá ser suspendido por **"LA SEP"**, en el caso de que **"EL GOBIERNO DEL ESTADO"**: **a).**- Destine los recursos que reciba a un fin distinto al establecido en este convenio y/o su **Anexo Único**; **b).**- El retraso mayor a un mes contado a partir de la fecha prevista para la entrega de los informes a que se refiere el **inciso J)** de la cláusula **SÉPTIMA** de este instrumento; **c).**- El retraso mayor de dos semanas ante cualquier requerimiento de información que le solicite **"LA SEP"**; y **d).**- Cuando opere unilateralmente alguno de los **"PROGRAMAS"** o incumpla con sus obligaciones establecidas en este convenio, o en las **"Reglas de Operación"**.

DÉCIMA SEGUNDA.- Relación Laboral: "LAS PARTES" acuerdan expresamente que el personal designado por cada una de ellas para la organización, ejecución, supervisión y cualesquiera otras actividades que se lleven a cabo con motivo de este instrumento, continuará en forma absoluta bajo la dirección y dependencia de la parte que lo designó, sin que se entienda en forma alguna, que en la realización de los trabajos desarrollados se pudiesen generar, o haber generado, derechos laborales o de otra naturaleza, con respecto a la otra parte.

Por lo anterior, **"LAS PARTES"** asumen plenamente la responsabilidad laboral del personal designado por cada una de ellas para la realización de las actividades materia de este convenio y de cada uno de los **"PROGRAMAS"**, por lo que en consecuencia, no existirá sustitución, subrogación ni solidaridad patronal entre **"LAS PARTES"** o con el personal adscrito a la otra.

DÉCIMA TERCERA.- Transparencia: "LAS PARTES" acuerdan que para fomentar la transparencia de los **"PROGRAMAS"**, en la papelería y documentación oficial, así como en la publicidad y promoción de los mismos, deberá incluirse de forma clara, visible y audible según el caso, la siguiente leyenda:

"Este programa es público, ajeno a cualquier partido político. Queda prohibido el uso para fines distintos a los establecidos en el programa."

DÉCIMA CUARTA.- Contraloría Social: "LAS PARTES" acuerdan promover la participación de las/los beneficiarias/os de los **"PROGRAMAS"**, a fin de verificar el cumplimiento de las metas y la correcta aplicación de los recursos públicos asignados a los mismos, así como, contribuir a que el manejo de los recursos públicos se realicen en términos de transparencia, eficacia, legalidad y honradez, por medio de la integración de Comités de Contraloría Social que coadyuven a transparentar el ejercicio de dichos recursos.

La constitución de los Comités de Contraloría Social podrá realizarse al interior de los Consejos Escolares de Participación Social o sus equivalentes ya establecidos en las escuelas, para fortalecer las formas organizativas de las comunidades educativas y fomentar la participación ciudadana en la gestión y vigilancia de la ejecución de los **"PROGRAMAS"**.

Asimismo, **"LAS PARTES"** promoverán el establecimiento de las acciones de Contraloría Social, de conformidad a lo que disponen en la materia la Ley General de Desarrollo Social, los Lineamientos para la promoción y operación de la Contraloría Social en los programas federales de desarrollo social, la Estrategia Marco, y considerando el Esquema de Contraloría Social, el Programa Anual de Trabajo de Contraloría Social y la Guía Operativa de la Contraloría Social autorizados por la Secretaría de la Función Pública.

Los gastos generados en la promoción y operación de la Contraloría Social en los **"PROGRAMAS"** se obtendrán de los Gastos de Operación Local determinados en las **"Reglas de Operación"**, en caso de que los mismos sean insuficientes **"EL GOBIERNO DEL ESTADO"** proporcionará los insumos necesarios de conformidad a lo pactado en la cláusula **SEGUNDA** de conformidad con la disponibilidad presupuestaria.

DÉCIMA QUINTA.- Mantenimiento de puestos Docentes y Directivos: "EL GOBIERNO DEL ESTADO" procurará mantener estables los puestos del personal docente y directivo en las escuelas donde se desarrollen los **"PROGRAMAS"** durante las fases de su aplicación, con la finalidad de operar con mayor éxito los mismos y en su caso, reasignará al personal que garantice su continuidad cumpliendo con el perfil requerido.

DÉCIMA SEXTA.- Modificación: Conviene **"LAS PARTES"** que los términos y condiciones establecidos en el presente convenio, podrán ser modificados o adicionados en cualquier momento durante su vigencia, mediante la celebración del instrumento jurídico correspondiente, que formará parte integrante del mismo, obligándose a cumplir tales modificaciones o adiciones a partir de la fecha de su firma, en el entendido que éstas tendrán la finalidad de perfeccionar o coadyuvar en el cumplimiento de su objeto.

Asimismo, podrá ser concluido con antelación, previa notificación que por escrito realice cualquiera de **"LAS PARTES"** con **30 (treinta)** días naturales de anticipación a la otra parte; pero en tal supuesto **"LAS PARTES"** tomarán las medidas necesarias a

efecto de que las acciones que se hayan iniciado en el marco de este convenio, se desarrollen hasta su total conclusión.

DÉCIMA SÉPTIMA.- Vigencia: El presente convenio surtirá sus efectos a partir de la fecha de su firma y su vigencia será hasta el **31 de diciembre de 2018**.

DÉCIMA OCTAVA.- Interpretación y Cumplimiento: "LAS PARTES" acuerdan que los asuntos que no estén expresamente previstos en este convenio, así como, las dudas que pudieran surgir con motivo de su interpretación y cumplimiento, se resolverán de común acuerdo y por escrito entre las mismas, acorde con los propósitos de los **"PROGRAMAS"** y en el marco de lo dispuesto en sus **"Reglas de Operación"** y demás normativa aplicable, manifestando que cualquier adición o modificación al presente instrumento se hará de común acuerdo y por escrito.

DÉCIMA NOVENA.- Jurisdicción y Competencia: Para la interpretación y el cumplimiento de este convenio, **"LAS PARTES"** expresamente se someten a la jurisdicción y competencia de los Tribunales Federales con sede en la Ciudad de México, renunciando al fuero que en razón de su domicilio presente o futuro pudiera corresponderles.

Leído que fue el presente convenio por **"LAS PARTES"** y enteradas de su contenido y alcances legales, lo firman de conformidad al calce en cada una de sus fojas en cuatro tantos en la Ciudad de México, el **(día) de (mes) de 2018**.

Por: **"LA SEP"**

(grado académico, nombre y apellidos)
Subsecretario/a de Educación Básica

(grado académico, nombre y apellidos)
Director/a General de _____

(grado académico, nombre y apellidos)
Director/a General de _____

(grado académico, nombre y apellidos)
Director/a General de _____

Por: **"EL GOBIERNO DEL ESTADO"**

(grado académico, nombre y apellidos) Gobernador/
a

(grado académico, nombre y apellidos) (Secretario/a
de Gobierno o equivalente)

(grado académico, nombre y apellidos) (Secretario/a
de Finanzas o equivalente)

(grado académico, nombre y apellidos) (Secretario/a
de Educación o equivalente)

(grado académico, nombre y apellidos)
(Subsecretario/a de Educación Básica o equivalente)

ÚLTIMA HOJA DEL CONVENIO MARCO PARA LA OPERACIÓN DE PROGRAMAS FEDERALES: (SEÑALAR LOS PROGRAMAS DEL TIPO BÁSICO), CELEBRADO ENTRE EL GOBIERNO FEDERAL POR CONDUCTO DE LA SECRETARÍA DE EDUCACIÓN PÚBLICA Y EL GOBIERNO DEL ESTADO LIBRE Y SOBERANO DE (NOMBRE DEL ESTADO), CON FECHA **(DÍA) DE (MES) DE 2018** (CONSTA DE **ANEXO ÚNICO**).

ANEXO ÚNICO, QUE FORMA PARTE INTEGRANTE DEL CONVENIO MARCO PARA LA OPERACIÓN DE PROGRAMAS FEDERALES: (INDICAR LOS PROGRAMAS DEL TIPO BÁSICO), CELEBRADO ENTRE EL GOBIERNO FEDERAL POR CONDUCTO DE LA SECRETARÍA DE EDUCACIÓN PÚBLICA Y EL GOBIERNO DEL ESTADO LIBRE Y SOBERANO DE (nombre del Estado), CON FECHA **(día) DE (mes) DE 2018**.

Programas sujetos a Reglas de Operación	Importe Base	Calendario de Ministración
1.(indicar nombre del Programa)	\$(colocar en número el monto a ministrar) (colocar con letra el monto a ministrar)	(De acuerdo a la disponibilidad Presupuestaria)
2.(indicar nombre del Programa)	\$(colocar en número el monto a ministrar) (colocar con letra el monto a ministrar)	(De acuerdo a la disponibilidad Presupuestaria)
3.(indicar nombre del Programa)	\$(colocar en número el monto a ministrar) (colocar con letra el monto a ministrar)	(De acuerdo a la disponibilidad Presupuestaria)
4.(indicar nombre del Programa)	\$(colocar en número el monto a ministrar) (colocar con letra el monto a ministrar)	(De acuerdo a la disponibilidad Presupuestaria)
5.(indicar nombre del Programa)	\$(colocar en número el monto a ministrar) (colocar con letra el monto a ministrar)	(De acuerdo a la disponibilidad Presupuestaria)
6.(indicar nombre del Programa)	\$(colocar en número el monto a ministrar) (colocar con letra el monto a ministrar)	(De acuerdo a la disponibilidad Presupuestaria)

Leído que fue el presente **Anexo Único** por **"LAS PARTES"** y enteradas de su contenido y alcances legales, lo firman de conformidad al calce en cada una de sus fojas en cuatro tantos en la Ciudad de México, el **(día) de (mes) de 2018**.

Por: **"LA SEP"**Por: **"EL GOBIERNO DEL ESTADO"**

(grado académico, nombre y apellidos)
Subsecretario/a de Educación Básica

(grado académico, nombre y apellidos) Gobernador/a

(grado académico, nombre y apellidos)
Director/a General de _____

(grado académico, nombre y apellidos) (Secretario/a de
Gobierno o equivalente)

(grado académico, nombre y apellidos)
Director/a General de _____

(grado académico, nombre y apellidos) (Secretario/a de
Finanzas o equivalente)

(grado académico, nombre y apellidos)
Director/a General de _____

(grado académico, nombre y apellidos) (Secretario/a de
Educación o equivalente)

(grado académico, nombre y apellidos) (Subsecretario/a
de Educación Básica o equivalente)

ÚLTIMA HOJA DEL **ANEXO ÚNICO**, QUE FORMA PARTE INTEGRANTE DEL CONVENIO MARCO PARA LA OPERACIÓN DE PROGRAMAS FEDERALES: (SEÑALAR LOS PROGRAMAS DEL TIPO BÁSICO), CELEBRADO ENTRE EL GOBIERNO FEDERAL POR CONDUCTO DE LA SECRETARÍA DE EDUCACIÓN PÚBLICA Y EL GOBIERNO DEL ESTADO LIBRE Y SOBERANO DE (NOMBRE DEL ESTADO), CON FECHA (DÍA) DE (MES) DE 2018.

(MES) DE (AÑO) (CONSTA DE **ANEXO ÚNICO**).

LINEAMIENTOS INTERNOS DE COORDINACIÓN PARA EL DESARROLLO DE LOS PROGRAMAS: (indicar los programas del tipo básico sujetos a reglas de operación), EN LO SUCESIVO LOS **"PROGRAMAS"**; QUE ESTABLECEN LA SUBSECRETARÍA DE EDUCACIÓN BÁSICA, EN LO SUCESIVO **"LA SEB"** REPRESENTADA POR SU TITULAR EL/LA (grado académico, nombre y apellidos) , ASISTIDO/A POR EL/LA (indicar grado académico, nombre y apellidos del/de la director/a general que asista según el programa) DIRECTOR/A GENERAL DE (indicar denominación del cargo del/de la director/a general que asista según el programa), (indicar grado académico, nombre y apellidos del/de la director/a general que asista según el programa) DIRECTOR/A GENERAL DE (indicar denominación del cargo del/de la director/a general que asista según el programa) y (indicar grado académico, nombre y apellidos del/de la director/a general que asista según el programa) DIRECTOR/A GENERAL DE (indicar denominación del cargo del/de la director/a general que asista según el programa) Y LA AUTORIDAD EDUCATIVA FEDERAL EN LA CIUDAD DE MÉXICO, EN LO SUCESIVO **"LA AEFCM"**, REPRESENTADA POR SU TITULAR, EL/LA (grado académico, nombre y apellidos), ASISTIDO POR EL/LA (indicar grado académico, nombre y apellidos) TITULAR DE (indicar denominación del cargo del/de la funcionario/a que asista) DE CONFORMIDAD CON LOS SIGUIENTES ANTECEDENTES, DECLARACIONES Y LINEAMIENTOS:

ANTECEDENTES

I.- El Estado tiene la obligación de garantizar el derecho a la educación pública de calidad, como lo señala el Artículo 3o. Constitucional en su párrafo tercero, generando para ello las condiciones necesarias para impartir una educación básica pública incluyente y equitativa, a fin de garantizar que niñas, niños y adolescentes mexicanos tengan acceso y culminen en tiempo y forma una educación básica que les otorgue las competencias necesarias para su adecuada incorporación al mundo adulto.

II.- El presente instrumento para el desarrollo de los **"PROGRAMAS"** sujetos a Reglas de Operación a cargo de **"LA SEB"**, tiene como propósito impulsar el desarrollo educativo en la Ciudad de México, con el fin de fortalecer los aprendizajes de las/os alumnas/os de preescolar, primaria y secundaria, del fortalecimiento de sus docentes.

III.- El Gobierno Federal, con objeto de impulsar políticas educativas en las que se promueva la corresponsabilidad entre las entidades federativas, las comunidades escolares y el propio Gobierno Federal, ha puesto en marcha diversos programas tendientes a mejorar la calidad escolar y el rendimiento de los educandos en todo el país.

Entre los **"PROGRAMAS"** a los que se ha comprometido **"LA AEFCM"** se encuentran los siguientes, cuyos objetivos generales son:

(nombre del programa): (indicar objetivo general)

(nombre del programa): (indicar objetivo general)

(nombre del programa): (indicar objetivo general)

(nombre del programa): (indicar objetivo general)

(nombre del programa): (indicar objetivo general)

(nombre del programa): (indicar objetivo general)

IV.- El Gobierno Federal por conducto de la Secretaría de Educación Pública y la Autoridad Educativa Federal en la Ciudad de México, con fecha ___ de ___ de 2018, celebraron el "Acuerdo de Traspaso de Recursos Destinados a la Operación de los Programas de Educación Básica sujetos a reglas de operación, mismo en el que se consignaron los montos de los **"PROGRAMAS"**.

V.- De conformidad con lo establecido por el artículo ___ del Presupuesto de Egresos de la Federación para el Ejercicio Fiscal 2018 y con objeto de asegurar la aplicación eficiente, eficaz, oportuna, equitativa y transparente de los recursos públicos, los **"PROGRAMAS"** se encuentran sujetos a Reglas de Operación, en lo sucesivo las **"Reglas de Operación"**, publicadas en el Diario Oficial de la Federación los días __, __, __, __ y __ de _____ de 2018.

DECLARACIONES

I.- De **"LA SEB"**:

I.1.- Que es una unidad administrativa de la Secretaría de Educación Pública, a la que le corresponde, entre otras atribuciones: planear, programar, organizar, dirigir y evaluar las actividades de las unidades administrativas adscritas a la misma, y proponer en el ámbito de su competencia, lineamientos y normas para el mejor funcionamiento de los órganos desconcentrados de la dependencia.

I.2.- Que el/la (grado académico, nombre y apellidos), Subsecretario(a) de Educación Básica, suscribe el presente instrumento de conformidad con lo dispuesto por el artículo 6 del Reglamento Interior de la Secretaría de Educación Pública, publicado en el Diario Oficial de la Federación el 21 de enero de 2005 y el "Acuerdo número 01/01/17 por el que delegan facultades a los subsecretarios de la Secretaría de Educación Pública", publicado en el mismo órgano informativo el día 25 de enero de 2017.

I.3.- Que el/la (grado académico, nombre y apellidos de la/del Director/a), Director/a General de (denominación), asiste en este acto a la/el Subsecretario/a de Educación Básica, de conformidad con lo dispuesto en el artículo (precisar) del Reglamento Interior de la Secretaría de Educación Pública.

I.4.- Que el/la (grado académico, nombre y apellidos de la/del Director/a), Director/a General de (denominación), asiste en este acto a la/el Subsecretario/a de Educación Básica, de conformidad con lo dispuesto en el artículo (precisar) del Reglamento Interior de la Secretaría de Educación Pública.

I.5.- Que el/la (grado académico, nombre y apellidos de la/del Director/a), Director/a General de (denominación), asiste en este acto a la/el Subsecretario/a de Educación Básica, de conformidad con lo dispuesto en el artículo (precisar) del Reglamento Interior de la Secretaría de Educación Pública.

I.6.- Que cuenta con los recursos necesarios para la celebración de este instrumento en el presupuesto autorizado para el ejercicio fiscal de 2018.

I.7.- Que para los efectos del presente instrumento señala como su domicilio el ubicado en la calle de República de Argentina No. 28, primer piso, oficina 2005, Colonia Centro Histórico, Delegación Cuauhtémoc, C.P. 06020, en la Ciudad de México.

II.- De **"LA AEFCM"**:

II.1.- Que de conformidad con los artículos 1o. y 3o del "Decreto por el que se reforma el diverso por el que se crea la Administración Federal de Servicios Educativos en el Distrito Federal como un órgano administrativo desconcentrado de la Secretaría de Educación Pública, publicado el 21 de enero de 2005" (**DECRETO**) publicado en el Diario Oficial de la Federación el 23 de octubre de 2005, y 2o., inciso B, fracción I, 45 y 46 del Reglamento Interior de la Secretaría de Educación Pública, publicado en el Diario Oficial de la Federación el 21 de enero del 2005, la Autoridad Educativa Federal en la Ciudad de México es un órgano administrativo desconcentrado de la Secretaría de Educación Pública, con autonomía técnica y de gestión, a la que le corresponde ejercer entre otras: las atribuciones que conforme a Ley General de Educación y demás disposiciones aplicables, corresponden a la Secretaría de Educación Pública en materia de prestación de los servicios de educación inicial, preescolar, básica -incluyendo la indígena-, especial, así como la normal y demás para la formación de maestros de educación básica, en el ámbito de la Ciudad de México, salvo aquellas que las disposiciones legales o reglamentarias atribuyan expresamente al Titular de la Dependencia.

II.2.- Que el/la (grado académico, nombre y apellidos), Titular de la Autoridad Educativa Federal en la Ciudad de México, suscribe los presentes lineamientos de conformidad con lo dispuesto en el artículo 5o. fracción IX, del **"DECRETO"**, y el Apartado VII. Funciones, numerales 2, 8 y 22 del "Manual General de Organización de la Administración Federal de Servicios Educativos en el Distrito Federal", publicado en el Diario Oficial de la Federación el 23 de agosto de 2005.

II.3.- Que para los efectos del presente instrumento señala como su domicilio el ubicado en la Calle de Parroquia No. 1130, 6o. piso, Colonia Santa Cruz Atoyac, Delegación Benito Juárez, C.P. 03310, en la Ciudad de México.

II.4.- Que cuenta con los recursos humanos, materiales y financieros para dar cumplimiento en el ejercicio fiscal de 2018, a los compromisos que adquiere mediante el presente instrumento.

"LA SEB" y **"LA AEFCM"**, en cumplimiento a sus atribuciones y con el objeto de llevar a cabo la operación y desarrollo de los **"PROGRAMAS"** en la Ciudad de México, de conformidad con lo establecido en las **"Reglas de Operación"**, suscriben el presente instrumento de conformidad con los siguientes:

LINEAMIENTOS

Primero.- Objeto: Es objeto de estos lineamientos, establecer las bases de coordinación entre **"LA SEB"** y **"LA AEFCM"**, con el fin de que en el ámbito de sus respectivas competencias y atribuciones, unan su experiencia, esfuerzos y recursos para llevar a cabo la operación de los **"PROGRAMAS"** en la Ciudad de México, de conformidad con las **"Reglas de Operación"** y con la finalidad de realizar las acciones que permitan el cumplimiento de los objetivos para los cuales fueron creados y documentarlas.

Segundo.- Coordinación: "LA SEB" y "LA AEFM" acuerdan coordinarse para operar en el ámbito de sus respectivas competencias, los recursos humanos, financieros y materiales asignados para la operación de los **"PROGRAMAS"**, ajustándose a lo establecido en este instrumento y en sus correspondientes **"Reglas de Operación"**, comprometiéndose a lo siguiente:

A).- Promover la obtención de apoyos económicos en efectivo y/o en especie, entre los sectores social, público y privado, con objeto de fortalecer el financiamiento de los **"PROGRAMAS"**, que permitan optimizar el cumplimiento de sus objetivos específicos, canalizando los recursos que se obtengan a través de esquemas que **"LA AEFM"** tenga establecidos;

B).- Elaborar el Plan Anual de Trabajo o su equivalente, que deberá apegarse a cada uno de los **"PROGRAMAS"** según corresponda, el cual deberá considerar las acciones al cierre del ciclo escolar vigente y del ciclo escolar siguiente;

C).- Unir esfuerzos para que derivado de la experiencia adquirida en la operación de los **"PROGRAMAS"**, se inicie un proceso de mejora de las **"Reglas de Operación"**, y

D).- Designar, dentro de la unidad responsable de educación básica de **"LA AEFM"** a la persona o personas que fungirán como responsables de la operación de los **"PROGRAMAS"**, buscando en ello la integración de equipos de trabajo cuando así se considere conveniente.

Tercero.- "Reglas de Operación": Con objeto de optimizar el desarrollo de cada uno de los **"PROGRAMAS"** y estandarizar su forma de operación, atendiendo a la naturaleza específica de cada uno de éstos, con base en la experiencia adquirida durante su aplicación, **"LA SEB"** y **"LA AEFM"** se comprometen a colaborar para lograr que los criterios de elaboración de las **"Reglas de Operación"** se uniformen, con el fin de actualizarlas en sus especificaciones particulares o aspectos administrativos y financieros, ajustándolas a lo previsto por el Presupuesto de Egresos de la Federación del ejercicio fiscal correspondiente, sin menoscabo de llevar a cabo aquellos ajustes necesarios para la optimización de la operación de los **"PROGRAMAS"**.

Para lograr tal objetivo, se comprometen a:

A).- Sujetarse a los lineamientos, políticas y disposiciones generales y específicas que en materia de

elaboración de las **"Reglas de Operación"** determine la Secretaría de la Función Pública, con el objeto de alcanzar los niveles esperados de eficacia, eficiencia, equidad y transparencia de los **"PROGRAMAS"**;

B).- Analizar conjuntamente las **"Reglas de Operación"**, a fin de determinar en cada caso, aquellas normas particulares que habrán de ser de aplicación continua y que en el futuro no requieran tener ajustes de importancia;

C).- Determinar aquellas normas concretas, que por su propia naturaleza sea necesario ajustar, para darle a los **"PROGRAMAS"** la viabilidad necesaria en materia administrativa y financiera, y

D).- Procurar que los **"PROGRAMAS"** comiencen a operar al inicio del ejercicio fiscal correspondiente.

Cuarto.- Aportación de "LA SEB": **"LA SEB"** con base en su disponibilidad presupuestaria en el ejercicio fiscal 2018, aportará a **"LA AEFM"** hasta la cantidad de \$(cantidad con número) (cantidad con letra Pesos __/100 M.N.), para que la destine y ejerza exclusivamente en la operación y desarrollo de los **"PROGRAMAS"**, de conformidad con la tabla de distribución indicada en el Acuerdo de Traspaso referido en el apartado de **ANTECEDENTES** de este instrumento.

Dicha cantidad será ministrada como subsidio por **"LA SEB"** a **"LA AEFM"**, con base en su disponibilidad presupuestaria, calendario de ministraciones vigente y lo dispuesto para tales efectos en el Presupuesto de Egresos de la Federación para el Ejercicio Fiscal 2018, de acuerdo a los criterios y requisitos de distribución que establecen las **"Reglas de Operación"** de cada uno de los **"PROGRAMAS"**.

En caso de que **"LA SEB"** aporte a **"LA AEFM"** recursos adicionales para alguno de los **"PROGRAMAS"** conforme lo establezcan las **"Reglas de Operación"**, dichas aportaciones se formalizarán mediante la suscripción de un addendum al presente instrumento, en el cual **"LA AEFM"** se obligue a destinar y ejercer dichos recursos exclusivamente para el desarrollo y operación de los **"PROGRAMAS"** respectivos, de conformidad con lo establecido en las **"Reglas de Operación"** correspondientes.

Quinto.- Destino: "LA AEFM" se obliga a destinar los recursos que reciba de **"LA SEB"** exclusivamente al cumplimiento de los compromisos que derivan a su cargo de las **"Reglas de Operación"** para cada uno de los **"PROGRAMAS"**, observando en todo tiempo lo establecido en las mismas, por lo que, en ningún caso dichos recursos podrán ser destinados a otro fin, que no sea la consecución de los objetivos de los **"PROGRAMAS"**.

Sexto.- Compromisos adicionales a cargo de "LA AEFM": Toda vez que los recursos que se ministrarán como subsidio por **"LA SEB"** a **"LA AEFM"**, acorde con los términos de cada uno de los **"PROGRAMAS"** son de origen federal, su administración será responsabilidad de **"LA AEFM"** en los términos de las **"Reglas de Operación"**, obligándose ésta a:

A).- Destinar los recursos financieros que le aporte **"LA SEB"** y los propios que, en su caso, aporte en los términos de este instrumento, exclusivamente para la operación de los **"PROGRAMAS"** de conformidad con sus **"Reglas de Operación"**;

B).- Elaborar los informes previstos para los **"PROGRAMAS"** en sus **"Reglas de Operación"**, así como los que al efecto le solicite **"LA SEB"**;

C).- Proporcionar y cubrir los costos del personal directivo y administrativo que requiera para la operación de cada uno de los **"PROGRAMAS"**;

D).- Establecer una contabilidad independiente para cada uno de los **"PROGRAMAS"**;

E).- Recibir, resguardar y administrar los recursos que con motivo de este instrumento reciba de **"LA SEB"**, de acuerdo con los procedimientos que determine la normatividad aplicable vigente;

F).- Promover la difusión de los **"PROGRAMAS"** y otorgar las facilidades necesarias para el desarrollo de sus actividades;

G).- Notificar oportunamente a **"LA SEB"**, en su caso, el replanteamiento de las partidas presupuestarias en los recursos que requiera el equipamiento inicial y la operación de los **"PROGRAMAS"**, así como las subsecuentes aportaciones que en su caso,

se efectúen;

H).- Destinar los recursos que reciba de "LA SEB" y los productos que generen, exclusivamente para el desarrollo de los "PROGRAMAS" de conformidad con las "Reglas de Operación", lo establecido en estos lineamientos.

Realizado lo anterior y de persistir economías, se requerirá de la autorización de "LA SEB", a través de las Direcciones Generales designadas como responsables de cada uno de los "PROGRAMAS" indicadas en el lineamiento **Octavo**, para ejercer dichas economías en cualquier otro concepto relacionado con los "PROGRAMAS" no previsto en este instrumento, siempre y cuando dicha autorización no tenga como fin evitar el reintegro de recursos al final del ejercicio fiscal;

I).- Remitir en forma trimestral a "LA SEB", por conducto de las personas titulares de las áreas responsables del seguimiento de los "PROGRAMAS" señaladas en el lineamiento **Octavo, los informes técnicos que emita sobre el ejercicio de los recursos financieros y productos que generen asignados para cada uno de los "PROGRAMAS", con el fin de verificar su correcta aplicación. La documentación original comprobatoria del gasto quedará en poder de "LA AEFM", debiendo ésta remitir copia de dicha documentación a su órgano interno de control, y en su caso, a las áreas responsables de "LA SEB" cuando éstas se lo requieran;**

J).- Reintegrar a la Tesorería de la Federación, los recursos financieros asignados a cada uno de los "PROGRAMAS" así como los productos que éstos hayan generado, que no se destinen a los fines autorizados, de conformidad con lo establecido en las "Reglas de Operación" y demás disposiciones administrativas, jurídicas y presupuestarias aplicables;

K).- Coordinarse con los representantes de las Direcciones Generales de "LA SEB", designadas como responsables de los "PROGRAMAS", para realizar visitas a las instalaciones en donde se realice su operación, con el fin de aportar comentarios y experiencias que fortalezcan la administración y ejecución de éstos;

L).- Brindar las facilidades necesarias para que las diferentes instancias revisoras federales lleven a cabo la fiscalización de la adecuada aplicación y ejercicio de los recursos públicos materia de este instrumento, y

M).- Las demás obligaciones a su cargo establecidas en las "Reglas de Operación".

Séptimo.- Compromisos Adicionales a cargo de "LA SEB": "LA SEB" a fin de apoyar el desarrollo y operación de los "PROGRAMAS", se compromete a:

A).- Brindar asesoría a "LA AEFM" respecto de los alcances de los "PROGRAMAS" y de sus "Reglas de Operación";

B).- Dar seguimiento, promover y evaluar el desarrollo de las actividades de formación, ejecución y difusión de los "PROGRAMAS";

C).- Realizar las aportaciones de recursos financieros previamente acordados con "LA AEFM", de conformidad con lo pactado en el lineamiento Cuarto de este instrumento;

D).- Coordinar esfuerzos conjuntamente con "LA AEFM" para lograr la participación de otras instituciones públicas y organizaciones privadas y sociales, con base a las necesidades de los "PROGRAMAS";

E).- Realizar las acciones necesarias para la motivación, incorporación, establecimiento y seguimiento de los "PROGRAMAS" en el sistema educativo de la Ciudad de México;

F).- Dar vista a las autoridades competentes en caso de detectar omisiones y/o inconsistencias en la información y documentación que remita "LA AEFM", y

G).- Las demás obligaciones a su cargo establecidas en las "Reglas de Operación".

Octavo.- Responsables del seguimiento de los "PROGRAMAS": Para la coordinación de las acciones acordadas en este instrumento, "LA SEB" designa a las personas titulares de sus Direcciones Generales conforme se indica a continuación, quienes en el ámbito de sus respectivas competencias serán responsables del seguimiento, evaluación y cumplimiento de los "PROGRAMAS".

Programa	Dirección General Responsable
1. (indicar nombre del programa)	Dirección General de (indicar)
2. (indicar nombre del programa)	Dirección General de (indicar)
3. (indicar nombre del programa)	Dirección General de (indicar)
4. (indicar nombre del programa)	Dirección General de (indicar)
5. (indicar nombre del programa).	Dirección General de (indicar)
6. (indicar nombre del programa).	Dirección General de (indicar)

Por su parte, "LA AEFM" será responsable de llevar a cabo las acciones necesarias para el correcto desarrollo y operación de los "PROGRAMAS", a través de los/as servidores/as públicos/as que al efecto designe su titular, cuyos nombres y cargos hará por escrito del conocimiento de "LA SEB" dentro de los 10 (diez) días siguientes a la fecha de firma de este instrumento, comprometiéndose a designar los equipos que estarán a cargo de su desarrollo, los cuales deberán cumplir con las características técnicas exigidas por los "PROGRAMAS", buscando siempre optimizar en lo posible los recursos públicos federales que se asignen.

Noveno.- Titularidad de los Derechos Patrimoniales de Autor: "LA SEB" y "LA AEFCM" acuerdan que la titularidad de los derechos patrimoniales de autor o cualesquiera otros derechos que se originen con motivo del presente instrumento, corresponderá a la Secretaría de Educación Pública y podrán ser usados únicamente en beneficio de la educación a su cargo.

Décimo.- Suspensión de Subsidios: El subsidio materia de este instrumento, podrá ser suspendido por **"LA SEB"**, en el caso de que **"LA AEFCM"**: **a).**- Destine los recursos que reciba a un fin distinto al establecido en este instrumento y/o el Acuerdo de Traspaso; **b).**- El retraso mayor a un mes contado a partir de la fecha prevista para la entrega de los informes a que se refiere el inciso **J)** del lineamiento **Sexto** de este instrumento; **c).**- El retraso mayor de dos semanas ante cualquier requerimiento de información que le solicite **"LA SEB"**; y **d).**- Cuando opere unilateralmente alguno de los **"PROGRAMAS"** o incumpla con sus obligaciones establecidas en este instrumento, o en las **"Reglas de Operación"**.

Décimo Primero.- Personal: "LA SEB" y "LA AEFCM" acuerdan expresamente que el personal designado por cada una de ellas para la organización, ejecución, supervisión y cualesquiera otras actividades que se lleven a cabo con motivo de este instrumento, continuará en forma absoluta bajo la dirección y dependencia de quien lo designó, sin que se entienda en forma alguna, que en la realización de los trabajos desarrollados se pudiesen generar, o haber generado, derechos laborales o de otra naturaleza, con respecto de una a la otra.

Por lo anterior, cada una asume la responsabilidad laboral del personal designado por cada una de ellas para la realización de las actividades materia de este instrumento y de cada uno de los **"PROGRAMAS"**, por lo que en consecuencia, no existirá sustitución, subrogación ni solidaridad patronal entre ellas o con el personal adscrito a la otra.

Décimo Segundo.- Transparencia: "LA SEB" y "LA AEFCM" acuerdan que para fomentar la transparencia de los **"PROGRAMAS"**, en la papelería y documentación oficial, así como en la publicidad y promoción de los mismos, deberá incluirse de forma clara, visible y audible según el caso, la siguiente leyenda:

"Este programa es público, ajeno a cualquier partido político. Queda prohibido el uso para fines distintos a los establecidos en el programa."

Décimo Tercero.- Contraloría Social: "LA SEB" y "LA AEFCM" acuerdan promover la participación de las/los beneficiarias/os de los **"PROGRAMAS"**, a fin de verificar el cumplimiento de las metas y la correcta aplicación de los recursos públicos asignados a los mismos, así como, contribuir a que el manejo de los recursos públicos se realicen en términos de transparencia, eficacia, legalidad y honradez, por medio de la integración de Comités de Contraloría Social que coadyuven a transparentar el ejercicio de dichos recursos.

La constitución de los Comités de Contraloría Social podrá realizarse al interior de los Consejos Escolares de Participación Social o sus equivalentes ya establecidos en las escuelas, para fortalecer las formas organizativas de las comunidades educativas y fomentar la participación ciudadana en la gestión y vigilancia de la ejecución de los **"PROGRAMAS"**.

Asimismo, **"LA SEB" y "LA AEFCM"** promoverán el establecimiento de las acciones de Contraloría Social, de conformidad a lo que disponen en la materia la Ley General de Desarrollo Social, los Lineamientos para la promoción y operación de la Contraloría Social en los programas federales de desarrollo social, la Estrategia Marco, y considerando el Esquema de Contraloría Social, el Programa Anual de Trabajo de Contraloría Social y la Guía Operativa de la Contraloría Social autorizados por la Secretaría de la Función Pública.

Los gastos generados en la promoción y operación de la Contraloría Social en los **"PROGRAMAS"** se obtendrán de los Gastos de Operación Local determinados en las **"Reglas de Operación"**, en caso de que los mismos sean insuficientes **"LA AEFCM"** proporcionará los insumos necesarios de conformidad a lo pactado en el lineamiento **SEGUNDO** de conformidad con la disponibilidad presupuestaria.

Décimo Cuarto.- Mantenimiento de puestos Docentes y Directivos: "LA AEFCM" procurará mantener estables los puestos del personal docente y directivo en las escuelas donde se desarrollen los **"PROGRAMAS"** durante las fases de su aplicación, con la finalidad de operar con mayor éxito los mismos y en su caso, reasignará al personal que garantice su continuidad cumpliendo con el perfil requerido.

Décimo Quinto.- Modificación: Acuerdan **"LA SEB" y "LA AEFCM"** que los términos y condiciones establecidos en el presente instrumento, podrán ser objeto de modificación, previo acuerdo por escrito entre ellas.

Décimo Sexto.- Vigencia: Los presentes lineamientos surtirán sus efectos a partir de la fecha de su firma y su vigencia será hasta el **31 de diciembre de 2018**.

Décimo Séptimo.- Interpretación y Cumplimiento: Los asuntos que no estén expresamente previstos en estos lineamientos, así como, las dudas que pudieran surgir con motivo de su interpretación y cumplimiento, se resolverán de común acuerdo y por escrito, acorde con los propósitos de los **"PROGRAMAS"** y sus **"Reglas de Operación"**, manifestando que cualquier adición o modificación al presente instrumento se hará de común acuerdo y por escrito.

Leído que fue el presente instrumento por **"LA SEB" y "LA AEFCM"** y enteradas de su contenido, lo firman en cuatro tantos en la Ciudad de México, el **(día) de (mes) de 2018**.

Por: **"LA SEB"**

(grado académico, nombre y apellidos)
Subsecretario/a de Educación Básica

Por: **"LA AEFCM"**

(grado académico, nombre y apellidos)
Titular de la Autoridad Educativa Federal en la
Ciudad de México

(grado académico, nombre y apellidos)

Director/a General de _____

(grado académico, nombre y apellidos)

Director/a General de _____

(grado académico, nombre y apellidos)

Director/a General de _____

(grado académico, nombre y apellidos)

Director/a General de _____

ÚLTIMA HOJA DE LOS LINEAMIENTOS INTERNOS DE COORDINACIÓN PARA EL DESARROLLO DE LOS PROGRAMAS: (SEÑALAR LOS PROGRAMAS DEL TIPO BÁSICO), ESTABLECIDOS ENTRE LA SUBSECRETARÍA DE EDUCACIÓN BÁSICA Y LA AUTORIDAD EDUCATIVA FEDERAL EN LA CIUDAD DE MÉXICO, CON FECHA (DÍA) DE (MES) DE (AÑO) (CONSTA DE ACUERDO DE TRASPASO).

ANEXO 3

CARTA META DE ESCUELAS DE TIEMPO COMPLETO

(Entidad Federativa y Fecha)

(Nombre)

**DIRECTOR/A GENERAL DE DESARROLLO DE
LA GESTIÓN EDUCATIVA
PRESENTE.**

De conformidad con las Reglas de Operación del Programa Escuelas de Tiempo Completo para el ejercicio fiscal 2018, publicadas en el Diario Oficial de la Federación, me permito informar a usted que (nombre de la Entidad Federativa) ratifica su voluntad de participar en el Programa durante el ciclo escolar respectivo, estableciendo el compromiso de atender la meta de ____ Escuelas de Tiempo Completo, de las cuales ____ contarán con Servicio de Alimentación, ubicadas en los municipios comprendidos por la Cruzada contra el Hambre.

Así mismo, manifiesto que (nombre de la Secretaría o entidad encargada de la educación en el Estado y para el caso de la Ciudad de México la Autoridad Educativa Federal en la Ciudad de México) a mi cargo, atenderá para la puesta en marcha del Programa, la selección de escuelas, planeación, programación y presupuestación, desarrollo de actividades pedagógicas, seguimiento, evaluación y demás acciones para la implementación del mismo, de acuerdo a las Reglas de Operación del Programa Escuelas de Tiempo Completo vigentes.

No omito mencionar que actuaremos con transparencia en la operación y el ejercicio de los subsidios asignados al Programa en la Entidad, a efecto de que las Escuelas de Tiempo Completo contribuyan a garantizar el derecho a una educación de calidad para nuestra niñez a través de una jornada escolar más amplia y eficaz.

Sin otro particular, me permito hacerle llegar un cordial saludo.

Atentamente**(Titular de la Autoridad Educativa Local)**

C.c.p. Subsecretaría de Educación Básica de la SEP.- Presente.

ANEXO 4

CARTA COMPROMISO DE LA ESCUELA

(Entidad Federativa y Fecha)

C. Secretario/a de Educación o Titular de la entidad encargada de la educación en el Estado y para el caso de la Ciudad de México la Autoridad Educativa Federal en la Ciudad de México).

PRESENTE.

Las Escuelas Públicas de Educación Básica amplían la duración de su horario escolar para mejorar las oportunidades de aprendizaje a través del Programa Escuelas de Tiempo Completo, que ofrece mayores posibilidades de aprendizaje para niñas, niños y adolescentes, mediante la ampliación del tiempo dedicado al horario escolar y al uso efectivo del mismo a partir de la implementación de una propuesta pedagógica integrada por el rediseño de la carga horaria del currículo oficial establecido en los Lineamientos para la Organización y el Funcionamiento de las Escuelas de Tiempo Completo, armonizadas con las competencias definidas en el perfil de egreso ordenado en el Plan y los Programas de estudio vigentes determinados por la Secretaría de Educación Pública para la Educación Básica.

Es importante señalar que, atendiendo estos principios, la ampliación del horario escolar en esta Escuela de Tiempo Completo, se realizará bajo una atención pertinente a las/os alumnas/os, sujeto al proceso gradual de identificación de las principales necesidades niñas, niños y adolescentes matriculados en ella, sin soslayar las condiciones de su propio entorno y de la duración del horario escolar ampliado, el cual nos comprometemos a cumplir cabalmente en la modalidad de 6 horas (08:00 14:30) o en la modalidad de 8 horas (08:00 16:00).

Conscientes de que las escuelas son vulnerables a la brecha de inequidad en términos de acceso al conocimiento y desarrollo de competencias, el respeto y valoración de la dignidad humana así como el derecho de las niñas, niños y adolescentes a

desarrollarse de manera integral, expresamos nuestra voluntad de participar en el Programa Escuelas de Tiempo Completo, y contribuir activamente en el diseño, planeación, implementación, desarrollo y evaluación de una Ruta de Mejora Escolar a fin de garantizar el perfil de egreso de las/os alumnas/os de esta escuelas, aprovechando y cuidando los materiales educativos, la asesoría técnica y los apoyos diversos a fin de conformar espacios en beneficio de nuestra Comunidad Escolar, mismos que aportaron beneficios de autogestión escolar.

NOMBRE DE LA ESCUELA	Nombre tal y como está registrada	Clave de Centro de Trabajo (C.C.T.)	DPR, DPB, ETV, etc.
Fecha de incorporación al PETC:	Ciclo escolar		
DOMICILIO (calle y número):	Nombre y número (NO se acepta domicilio conocido)	POBLACIÓN:	Nombre completo de la comunidad o colonia y barrio (sin abreviaturas)
CÓDIGO POSTAL:	Solicitarlo a oficina de correos en la cabecera	MUNICIPIO/DEMARCACIÓN TERRITORIAL DE LA CIUDAD DE MÉXICO:	Nombre completo del municipio ejemplo: AXTLA DE TERRAZAS
MODALIDAD:	Primaria general, indígena, tvsec, etc.	ORGANIZACIÓN:	Completa, tridocente, bidocente, unitaria, etc.
DIRECTOR(A) TÉCNICO(A):	NOMBRE DEL DIRECTOR(A)	DIRECTOR(A) COMISIONADO:	NOMBRE DEL DIRECTOR(A)
DOCENTES FRENTE A GRUPO:	Número arábigo	INTENDENTES:	Número arábigo (sólo un intendente por cada 6 docentes)
ZONA ESCOLAR:	Número arábigo	SECTOR ESCOLAR:	Número que acostumbre el Nivel

Nos comprometemos a cumplir lo establecido en las Reglas de Operación del Programa Escuelas de Tiempo Completo, involucrando en la toma de decisiones pedagógicas a nuestro Consejo Técnico Escolar, y al Consejo Escolar de Participación Social en la Educación para la mejora y el cuidado de nuestro plantel escolar; (en caso de que el plantel escolar cuente con el Servicio de Alimentación se nombrará a la/al Coordinadora/or Escolar del Servicio de Alimentación en el plantel y se anexarán sus datos generales y copia de su credencial del INE).

ATENTAMENTE
PROFR.(A)
DIRECTOR(A) DE LA ESCUELA

ANEXO 5
DIAGRAMA DE FLUJO

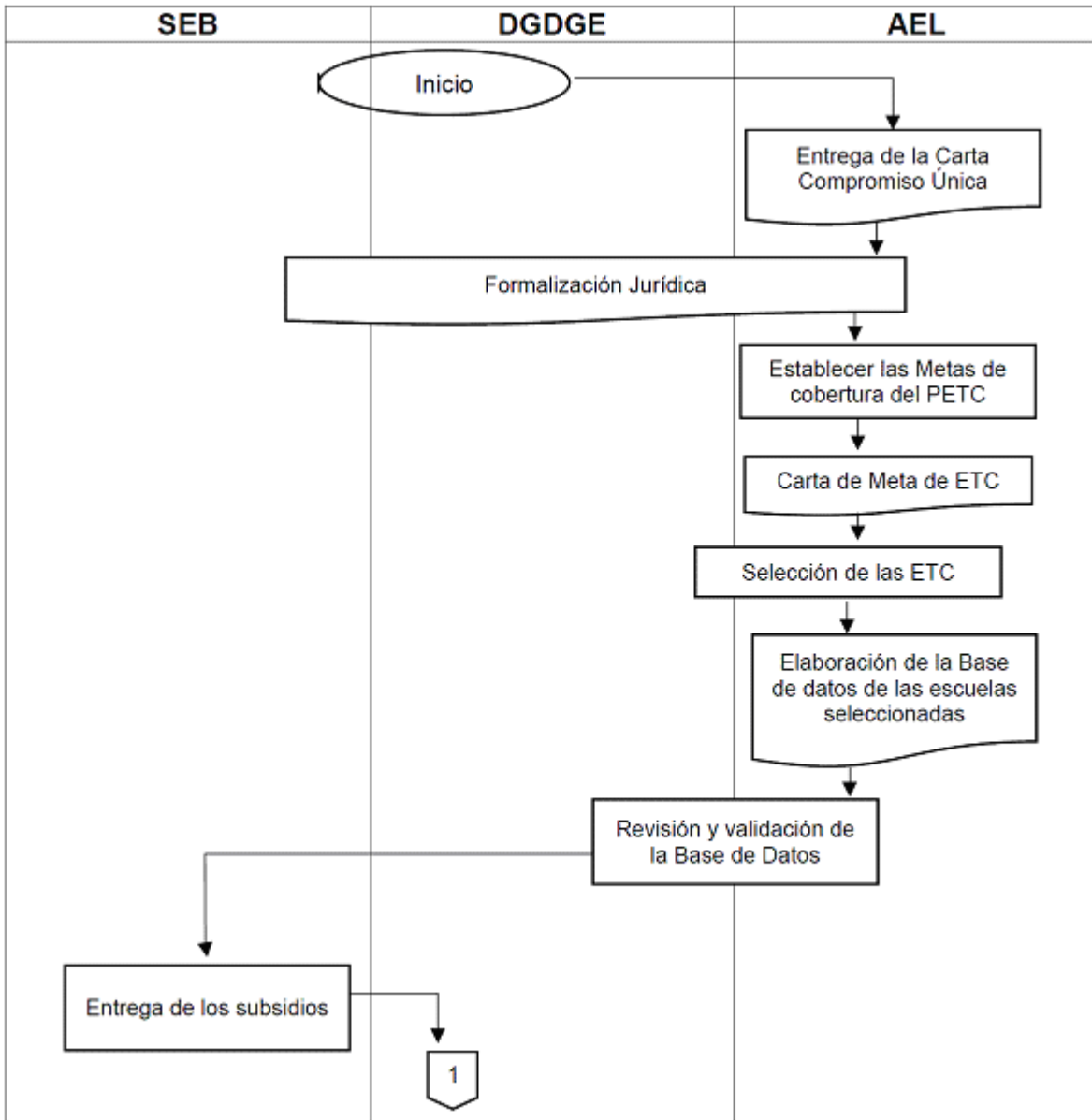

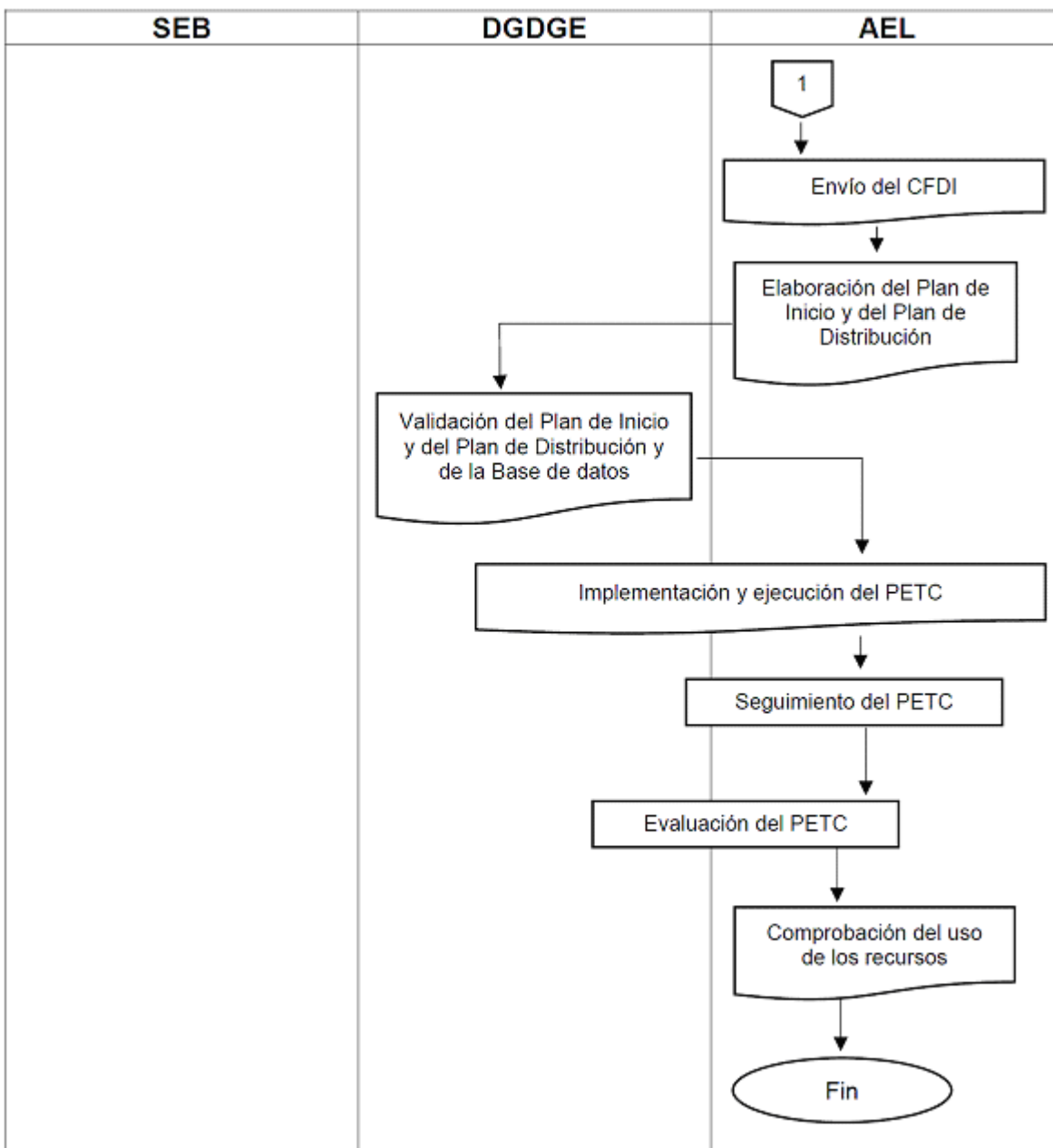

**ANEXO 6
FORMATO: AVANCE TRIMESTRAL FÍSICO PRESUPUESTARIO**

		METAS (LOGROS CUANTIFICABLES)											
		Enero-Febrero-Marzo			Abril-Mayo-Junio			Julio-Agosto-Septiembre			Octubre-Noviembre-Diciembre		
RUBROS	ACCIONES DESARROLLADAS DURANTE EL TRIMESTRE	Escuelas beneficiadas	TIEMPO DE EJECUCIÓN (Meses de ejecución de cada acción)	Avance (%)	Escuelas beneficiadas	TIEMPO DE EJECUCIÓN (Meses de ejecución de cada acción)	Avance (%)	Escuelas beneficiadas	TIEMPO DE EJECUCIÓN (Meses de ejecución de cada acción)	Avance (%)	Escuelas beneficiadas	TIEMPO DE EJECUCIÓN (Meses de ejecución de cada acción)	Avance (%)
	Pago de apoyo económico al personal directivo, docente y de apoyo (intendente)												
	Fortalecimiento del modelo Escuelas de Tiempo Completo												
	Fortalecimiento de la autonomía de gestión de las escuelas (Hasta \$90,000.00)												
	Apoyos para el Servicio de Alimentación												
	Apoyos a la implementación local (2%)												

GOBIERNO DEL ESTADO

PROGRAMA	ESCUELAS DE TIEMPO COMPLETO		
EJERCICIO FISCAL		CLAVE PRESUPUESTAL	
PERIODO			
INSTITUCIÓN BANCARIA			
CUENTA BANCARIA			

ÁREA FINANCIERA ESTATAL	
NOMBRE DE LA UNIDAD	
NOMBRE DEL RESPONSABLE	
CARGO	

ESTADO DEL PRESUPUESTO

	MONTO ASIGNADO/ MODIFICADO	EJERCIDO	POR EJERCER O REINTEGRAR
1. Pago de apoyo económico (Hasta 61%)	0.00	0.00	0.00
Directivos	0.00	0.00	0.00
Docentes	0.00	0.00	0.00
Docentes de inglés	0.00	0.00	0.00
Personal de apoyo (intendente)	0.00	0.00	0.00
Fortalecimiento del Modelo de ETC	0.00	0.00	0.00
2.-Fortalecimiento de la autonomía de gestión de las escuelas	0.00	0.00	0.00
Asistencia técnica	0.00	0.00	0.00
Acondicionamiento y equipamiento de espacios escolares	0.00	0.00	0.00
Adquisiciones de materiales educativos para uso de las/os alumnos, docentes, madres y padres de familia.	0.00	0.00	0.00
Eventos y actividades para fortalecer la convivencia	0.00	0.00	0.00
3.-Servicios de Alimentación	0.00	0.00	0.00
Compra insumos y enseres vinculados con la prestación del servicio de alimentación	0.00	0.00	0.00
Apoyo económico a la/el Coordinadora/or Escolar del Servicio del Alimentación	0.00	0.00	0.00
4.- Apoyos a la implementación local (2%)	0.00	0.00	0.00
Total	0.00	0.00	0.00
Comisiones bancarias	0.00	0.00	0.00
Productos financieros	0.00	0.00	0.00
Total	0.00	0.00	0.00

(NOMBRE COMPLETO) (CARGO)
Responsable Financiero

(NOMBRE COMPLETO)
(CARGO) Titular del Área
Financiera

(NOMBRE COMPLETO) (CARGO)
Coordinador Estatal del PETC

ANEXO 7

**BASE DE DATOS DE LAS ESCUELAS PÚBLICAS PARTICIPANTES EN EL PROGRAMA ESCUELAS DE
TIEMPO COMPLETO**

PROGRAMA			ENTIDAD FEDERATIVA			FECHA					
Datos de la Escuela				Estadística de la Población Escolar Beneficiada							
Clave de Centro de Trabajo (CCT)	Nombre de la Escuela	Municipio/ Demarcación territorial de la Ciudad de México	Domicilio	Alumnos/as			Distribución por Grupos de Edad				
				Hombres (A)	Mujeres (B)	Total (A+B)	Preescolar (3-5)	Primaria (6-11)	Secundaria (12-15)		

